ULTIMA EDIZIONE

STAMPA SERA

TORINO
Anno 74 - Num. 172
Telefoni dal n. 40-841 al n. 40-840

Martedì - Mercoledì 16-17 Luglio 1940 Anno XVIII
(Spedizione in abbonamento postale)

IN ITALIA E COLONIE ogni numero centesimi 30

INSERZIONI - Prezzi per millimetro di altezza, larghezza di colonna: Annunci commerciali, L. 6 - Finanziari, L. 7 - Necrologie, L. 7 - Nei testi del giornale (tel. 41-220) Arte Cinematografica - Fiori d'arancio - Secondo la crusca Divertimenti - Oportunità: L. 30 per linea agenzia. Pagamento anticipato. Rivolgersi alla U.P.I., Via Santa Teresa 7, telef. 40-039 - 45-961. Il Giornale si riserva il diritto di rifiutare le inserzioni che ritiene di non pubblicare. — ABBONAMENTI: Italia, Albania, Impero e Colonie: Sei numeri settimanali: Anno L. 70, Semestre 36, Trimestre 20. Estero: Anno L. 170, Sem. 86, Trim. 46. — C.C.P. N. 2/1360.

UFFICI: VIA ROMA - VIA BERTOLA (GALLERIA DE « LA STAMPA »)

Verso il cuore del Kenia

Gli inglesi inseguiti oltre Moiale

Le autocolonne nemiche mitragliate e sbandate dall'aviazione e dalle truppe - Bombardamenti aerei su Marsa Matruh e su Wajir

Il comunicato italiano

Il Quartiere Generale delle Forze Armate comunica:

Nell'Africa Settentrionale sono stati rinnovati efficaci bombardamenti nella zona di Marsa Matruh. Tutti i velivoli sono rientrati.

Nell'Africa Orientale, il nemico, ritiratosi da Moiale, è stato inseguito verso Buna dalle forze terrestri e dall'aviazione, che ha mitragliato e sbandato autocolonne in fuga. Sono state prese armi, munizioni e autocarri.

Nostri aerei hanno bombardato il campo di aviazione di Wajir con evidenti risultati.

Il nemico ha bombardato il campo di Agordat senza recare danni. Un velivolo inglese è stato abbattuto dalla nostra caccia.

Monito ai democraticismi superstiti

In Europa non vi è più posto

ai residuati del fallimento ginevrino

(Servizio speciale di STAMPA SERA)

Berlino, giovedì sera.

Ogni tanto, in Europa avvengono fatti che lasciano un pochino in dubbio sulle capacità intellettive degli uomini. Sono telegrammi da Belgrado, che fan sapere di certe manifestazioni poco intelligenti e molto inutili, in favore della Francia, oppure, di certe notizie che trovano rilievo nei giornali locali malgrado la fonte sia troppo democratica per essere creduta.

Giravolte politiche

Sono ammonimenti benevoli, rimproveri semplici e rimproveri solenni che piombano sulle Cancellerie della Svizzera per certe prese di posizione della stampa elvetica che dimostrano come la Federazione più piccola del mondo sia terribilmente infetta dal microbo della democrazia, microbo terribile, perchè per prima cosa attacca gli occhi ed impedisce di vedere;

sono incredibili giravolte della Turchia, che fino all'altro ieri voleva allearsi alla Romania per fare la guerra a tutto il mondo a fianco dell'Inghilterra e della Francia e che ora dichiara « apertamente » che la Bulgaria ha i suoi sacrosanti diritti sulla Dobrugia e su certe provincie della Grecia, come se il riconoscimento da parte di Ankara di queste legittime rivendicazioni facesse scomparire tutte le questioni fra turchi e bulgari;

in fine la stupefacente mentalità dei francesi, che — vinti e agonizzanti, ma ancora in vita per magnanimità dei vincitori — si permettono di criticare e insolentire le truppe di occupazione e di invocare da Dio la salvezza dei prigionieri di guerra.

Tutti questi fatti, fanno seriamente dubitare della saggezza degli uomini. La stampa germanica si accontenta di segnalarne alcuni, qualche altra volta è la diplomazia del Terzo Reich che se ne occupa, ma — per fortuna di questi stanchi imbecilli che la paura non è ancor riuscita ad ammutolire — le Forze Armate di Hitler si mantengono estranee a tutte queste faccende.

Mentre le Potenze dell'Asse, vittoriose in guerra, lavorano assiduamente per la ricostruzione europea, affrontando un compito assai difficile, perchè Roma e Berlino intendono creare un'Europa nuova, nella quale tutto sia armonia, nei campi economico-sociale-morale, le segnalate stonature rappresentano una specie di costituzionismo ad un tentativo di ritorno al passato che non possono essere tollerati.

Il Consiglio dei Ministri convocato per il dieci agosto

ROMA, giovedì sera.

Il Consiglio dei Ministri è convocato per sabato 10 agosto.

Le Potenze dell'Asse non hanno bisogno nè di spalleggiatori dell'ultima ora, nè di sostenitori dei propri programmi di azione.

Approvazione o disapprovazione dei piccoli Stati non hanno alcuna ragione di essere. La mentalità che ha creato la N. S. N. dev'essere totalmente annientata nella nuova Europa, dove la volontà di un popolo deve essere esattamente proporzionale al numero dei suoi uomini e alla sua potenza.

Quella buffonesca parlamentare internazionale che fu l'istituto ginevrino, nel quale la parola del rappresentante dell'Etiopia poteva avere lo stesso valore di quella del delegato dell'Italia fascista, ha cessato materialmente di esistere e deve scomparire anche intellettivamente; in altre parole non deve essere permesso di dire da cattedre private, siano esse giornalistiche o diplomatiche, le stesse baggianate che hanno trionfato dalle tribune di Ginevra.

Le azioni in Africa

La nuova Europa che sta vittoriosamente sorgendo è principalmente basata sul nuovo ideale fascista e nazista; ideale totalitario, che non può ammettere nessuna interferenza. E' questa la morale che dev'essere dedotta dalle reazioni della stampa germanica ai fatti che abbiamo segnalato sopra.

Ed è bene che gli interessati se ne prendano nota, specialmente quelli che hanno più o meno coscientemente provocato dei simultanei richiami da Roma e da Berlino.

L'Italia e la Germania stanno combattendo una dura guerra per il benessere e la pace dell'Europa e non sono nelle migliori condizioni per tollerare anche le più piccole cose, o semplicemente per accettare all'infinito delle tardive scuse.

Questi problemi a parte, la stampa germanica dedica oggi lunghi commenti alle vittorie ottenute dalle armi fasciste in terra d'Africa.

Il bombardamento di Haifa, e la conquista della zona di Moiale suscitano commenti da parte dei competenti aeronautici e militari germanici, che vedono in queste vittoriose azioni una prova della perfetta efficienza delle Forze Armate italiane.

Il volo dalle basi italiane alla Palestina e la lunga permanenza dei nostri aerei nel cielo della più formidabile base navale ed aeronautica che l'Inghilterra possieda nell'Asia anteriore, dimostrano la perfezione tecnica del materiale aeronautico italiano, il perfetto addestramento dei nostri piloti e, sopratutto, che in Italia abbonda il coraggio, coraggio che, per la Germania, come per l'Italia, rappresenta la « arma segreta n. 1 ».

Il bombardamento di Haifa, a parte la sua precisione ed efficacia, sta suscitando negli ambienti arabi e fra le popolazioni dei deserti dell'Islam una grande reazione antibritannica.

L'improvvisa, e forse inattesa comparsa degli italiani nei cieli palestinesi e siriani, ha ridato vigore tutta la speranza nazionalista, del mondo arabo, e chi ne dovrà fare le spese è naturalmente l'Inghilterra.

Quanto alla vittoria di Moiale essa è assai importante, perchè apre alle armate italiane la strada di Nairobi e rende impossibile ogni contrattacco inglese. Inoltre serve a dimostrare agli indigeni di tutta l'Africa come sia stata menzognera la campagna inglese che tendeva di dimostrare come e qualmente le popolazioni dell'Impero non si sarebbero mai battute per la bandiera italiana, ma attraverso l'aiuto inglese per ribellarsi.

La notizia che l'ex-negus ha lasciato l'Inghilterra per recarsi in una non precisata località del Mar Rosso, suscita ironici commenti in tutta la stampa tedesca.

Felice Bellotti

La portata politica della vittoria navale

Budapest, giovedì sera.

Il *Pester Lloyd*, esaminando la portata della vittoria della Flotta italiana nel Mediterraneo, dal punto di vista strategico militare, ed anche dal punto di vista politico, scrive: « Il risultato raggiunto dalla Flotta italiana ha anche un importante aspetto politico. Dato che l'influenza che l'Inghilterra esercitava su taluni Stati della costa del Mediterraneo si fondava esclusivamente sul mito tradizionale della superiorità assoluta dell'Inghilterra sui mari, il fatto che il primo incontro con la giovane Flotta italiana è stato sufficiente a fare crollare tale credenza avrà conseguenze di grande rilievo, creando nel Mediterraneo una realtà politica ben diversa da quella che finora esisteva ».

La caduta di Moiale

Il Governo di Londra richiesto di spiegazioni dal pubblico allarmato

Berlino, giovedì sera.

Il D. N. B. ha da Lisbona:

« Si ha da Londra che il giornale laburista Daily Herald, in un articolo apparso ieri, chiede che il Governo pubblichi un rapporto sulla situazione in Africa.

« I progressi e i risultati ottenuti dall'Esercito italiano e la conquista di Moiale, che da parte inglese sono sempre stati definiti come « privi di importanza strategica », hanno provocato inquietudine nell'opinione pubblica inglese.

« E' probabile che alla Camera sia iniziata preventivamente una discussione in merito alle operazioni militari in Africa ».

L'insuccesso inglese nel Mediterraneo

Un rilievo elvetico

Ginevra, giovedì sera.

I giornali svizzeri hanno messo in grande evidenza il comunicato « Stefani » sull'azione navale italiana nel Mediterraneo ed alcuni vi hanno dedicato l'intera prima pagina.

Notevole fra gli altri è un articolo del « Journal de Genève », il quale scrive che nel comunicato italiano « Le condizioni nelle quali si impegnò l'azione sono esposte chiaramente » ed aggiunge: « Sembra che si possa concludere dal racconto circostanziato che pubblica il Quartiere Generale delle Forze Armate italiane, il fatto essenziale che l'Ammiraglio inglese aveva messo in linea i suoi maggiori mezzi di manovra nel Mediterraneo e che quindi gli obiettivi che esso proponeva ad un tale sforzo dovevano essere molto importanti. Quali erano questi obiettivi? — Non si potrebbe evidentemente che fare delle congetture, ma è innegabile che, qualunque sia stato lo scopo, esso non fu raggiunto, poichè in conclusione le due squadre inglesi sono ritornate alle loro basi senza avere potuto segnare un punto ».

Rilievo in America all'efficienza delle truppe italiane in Africa

New York, giovedì matt.

Il *New York Times* esalta il valore e l'ardimento e la resistenza dei soldati italiani, già sperimentati nella dura guerra africana, e mette in rilievo che i soldati britannici resistono meno alla vita dura e per conseguenza avranno un compito ben difficile per combattere in Africa Orientale contro le magnifiche truppe italiane.

Sessanta vite per un "radio,,

Come il sommergibile "X,, segnalò agli italiani la squadra da battaglia nemica

Festoso ritorno a missione compiuta

(Da uno dei nostri inviati)
Gruppo sommergibili Y.

Stamattina — comunicati per le 8.10 — alle 8.30 precise sono arrivati in porto e hanno attraccato al nostro molo con puntualità da treno espresso, due sommergibili che sono stati molti giorni in missione.

Centinaia di creature hanno rivisto il sole — dopo una notte che è durata tanti giorni — all'alba di oggi, alta sulla splendore del golfo. Hanno occhiali neri e una ginnastica per riassuefarsi alla luce d'oro; ma bastano un batter di palpebre più svelto, più svelto, le due mani — un attimo! — sugli occhi... E poi, faccia al sole, col cuore pieno della gioia infinita che ognuno di questi ritorni dà ai marinai dopo il romanzo segreto della loro bella avventura.

Di questi due sommergibili oceanici che ora sono lì fermi, poppa alla banchina, un po' sgrassati, con qualche ammaccatura, i marinai hanno trasciato — con le ditta, sul presso — indirizzi e auspici per gli inglesi.

Il nemico scoperto

Il comandante di uno di questi due sommergibili ha trovato sulla banchina che l'aspettava una notizia radiosa: gli era stata stata assegnata proprio ieri la medaglia di bronzo al Valor Militare per una ardita azione compiuta nel Mediterraneo con questo suo stesso sommergibile che oggi tornava dalla seconda missione di guerra. Questo comandante non ha temuto di avventurarsi con il suo sommergibile contro una formazione di unità nemiche scortata da caccia.

Il sommergibile li ha visti sfilare, gli inglesi, il giorno X di luglio, mentre era all'agguato. Ah, troppo lontani per un tanto appena appena possibile. Alle ore XX una squadra si è profilata all'orizzonte, formidabile: il periscopio la raccoglieva nelle sue lenti come giocattoli neri sulla tavola azzurra. Il comandante, senza curarsi di essere avvistato e preso in caccia dalle squadriglie di cacciatorpediniere, fece subito affiorare il sommergibile quel tanto che serviva a mettere in funzionamento la radio e a dare alle nostre basi il « segnale di scoperta », forza, velocità, rotta del nemico.

Fu quello l'allarme della nostra sentinella sottomarina cui si è riferito il Bollettino come al primo episodio della battaglia navale.

Non si accorsero, le navi inglesi, del nostro sommergibile emerso per pochi minuti, e proseguirono la loro rotta. Il sommergibile continuò il servizio di pattuglia e due giorni dopo, ecco gli idrofoni percepire un rumore d'elica lontano. Alle ZX, al periscopio si profilarono due navi da battaglia e cinque cacciatorpediniere inglesi. Calcoli rapidi, distanza 12 mila metri, velocità 20 miglia:

« Sommergibile a tutta corsa » ordinò il comandante; forse quella grossa preda proseguendo la sua rotta perpendicolare alla nostra nave sarebbe passata a tiro dei tubi di lancio. Nel sommergibile le voci quiete, serene del comandante, dell'ufficiale di rotta, dei marinai che ripetevano i comandi.

Undicimila metri, diecimila metri, novemila metri...

Mare agitato. Ondate enormi toglievano visibilità al periscopio, facevano valli e montagne di acqua sul mare.

Avanti, altomila metri, mancano pochi minuti a... Niente. La squadra inglese aveva « accostato » di 45 gradi a sinistra, cambiato rotta d'improvviso, e ora si allontanava nella stessa direzione di corsa del sommergibile. Il sommergibile continuò la caccia, tenace, forzando i motori fino a che gli restò la speranza di « incocciare ». Su. Su, in pieno giorno, per qualche istante, per qualcuno di quegli istanti di emersione che possono essere talora mortali.

Altro « segnale di scoperta » alle nostre basi con le indicazioni precise sulla forza, sulla rotta, sulla velocità, come due giorni prima... Poi, giù.

Braccato dagli aerei

Ed ecco che, dopo mezz'ora, gli idrofoni furono percorsi da urli laceranti. Tanto forti che gli uomini alle cuffie sussultarono un momento. Bombe, bombe di aereo, grosse, a grappoli. Nell'interno del sommergibile tutti sentivano i tonfi sordi, caratteristici, inconfondibili. Sei bombe, no, otto, dieci. Venti bombe.

Ventiquattro... Tre lanci.

Su, nel cielo, sopra lo specchio d'acqua che con la sua trasparenza aveva tradito il sommergibile, volavano tre aeroplani, e questo i sommergibilisti sapevano perchè ora non si sentiva più niente, e i lanci erano stati tre, ben distinti.

Ancora qualche minuto (il manometro segnava grandi profondità...). Ancora qualche minuto. Silenzio negli abissi. Gli uomini non dicevano nulla.

Più nulla. Erano soltanto tre lanci, gli aeroplani inglesi avevano scaricato tutta la provvista di bordo.

Il comandante sorride. Tutti sorridono. Poi, dopo un po, urli meno forti: boati più radi, pochi. Bombe di calibro leggero, fitte fitte, malamente scaricate in un'unica scrollata, da un solo apparecchio. La tensione durò questa volta pochi secondi. Il sommergibile che era immerso ad una data quota scese più rapidamente, come un passo, in « picchiata » anche lui... Un'acrobazia nell'abisso!

E gli altri giorni bianchi, uguali; gli uomini estenuati, meravigliosi, rotti alla immane fatica dell'agguato, colinudati alla tensione nervosa, al caldo rovente...

Niente di nuovo. Niente di nuovo. Il mare era deserto. Tutta quella parte del Mediterraneo occidentale affidata alla sua buona guardia sottomarina era deserta.

E poi ecco gli ultimi giorni della missione: 12, 13, 14 luglio... rotta verso la Patria, 15, navigazione. 16... oggi. Il comandante brancola — e il fratello comanda quel cacciatorpediniere che ha già una vittoria in mare — è sceso per prima a terra. Aveva una barba lunga di molti giorni. I suoi ufficiali, i suoi marinai, fisionomia lepida, nuova, tutte nuove pure la sua. Due volte la morte era passata vicino a questi uomini straordinari. Due volte questi fantastici sommergibili l'avevano sentita passare e l'avevano accolta con un sorriso. Sullo scafo non ci sono segni. Morte che venga dal cielo; nell'abisso non ha fatto colpo.

Attilio Crepas

Nuovo caccia tedesco nel cielo della Manica

Nel cielo della Manica è comparso da pochi giorni il nuovo formidabile aereo da caccia germanico « B.F. 109 » ieri qui veduto in volo. Bimotore ad ali basse armato di 4 mitragliatrici e 2 cannoncini, il nuovo sparviero del Reich ha già fatto strage degli arcinoti « Spitfire » e « Hurricane » britannici.

Il blocco dei prezzi

E' imminente la pubblicazione sulla « Gazzetta Ufficiale » di un decreto che stabilisce il blocco dei prezzi delle merci, degli stipendi, dei salari, dei servigi (affitti compresi) per un periodo indeterminato. Si tratta di un provvedimento molto importante e di vaste proporzioni perchè il decreto non è che uno degli aspetti, il più visibile, della politica economica e finanziaria del Governo. Questa politica intende regolare, in tempi normali come in periodi di eccezione, la congiuntura e cioè la produzione e la distribuzione dei beni secondo le necessità del paese e con principi di equità. Base indispensabile di questa economia è la stabilità dei prezzi, cioè della capacità di acquisto della moneta.

* *

Non è sufficiente un decreto (se così fosse, agevola impresa sarebbe governare) per impedire in forma visibile o mascherata i rialzi. Esso ha soltanto il compito di sbarrare la strada in un primo momento, ad ogni fenomeno speculativo di carattere artificiale; altri provvedimenti (in parte già in corso ed in parte in via di applicazione) di carattere economico e finanziario, fiscale e sociale, agiranno in profondità. Tutti sono o saranno ispirati a questo principio direttivo: è necessario che i cittadini risparmino e risparmino molto. Bisogna lavorare per provvedere, oltre al fabbisogno civile, a quello militare e risparmiare (anche le imposte e le tasse sono una forma di risparmio forzoso) per finanziare le spese di guerra.

* *

Da parecchi mesi tutti coloro che pensano al passato per appoggiare le loro previsioni, affermano o auspicano: come nel 1915, vi sarà l'inflazione. Costoro si ingannano. Il Governo ha deciso che la guerra sia finanziata con oneri fiscali e con prestiti, non con un aumento artificiale del volume cartaceo. Anche la pratica applicazione di tali direttive segue la stabilità dei prezzi da cui traggono vantaggio tutti coloro che vivono di un reddito fisso, cioè l'enorme maggioranza dei cittadini. La politica economica e finanziaria dello Stato mira infatti a garantire l'equilibrio e la serenità ai piccoli bilanci di milioni di famiglie italiane.

Londra ammette una parte dei danni subiti nel Mediterraneo

Stoccolma, giovedì sera.

L'Ammiragliato britannico ammette in un suo comunicato pubblicato ieri sera che un incrociatore inglese, del quale non fa il nome, ha sofferto dei danni durante la battaglia navale dell'8 e 9 giugno nel Mediterraneo.

(Transocean Press).

La Festa nazionale spagnola

Hitler conferisce a Franco la Gran Croce dell'Ordine Germanico dell'Aquila

Berlino, giovedì sera.

In occasione della Festa Nazionale spagnola, Hitler ha conferito al Generale Franco la Gran Croce dell'Ordine Germanico dell'Aquila e nello stesso tempo ha inviato al Caudillo un caloroso messaggio di augurio.

RADIO

ITALIA

Giovedì 18 Luglio

PROGRAMMI SERALI - PRIMO: [713 kc/s m. 420,8; 610 kc/s m. 491,8 - 1140 kc/s m. 263,2; 1357 kc/s m. 221,1): Ore 19.16: Notizie e consigli pratici di economia domestica — 19,20: Musiche gaie e campestri: 1. Mossmot: «Polca brillante»; 2. Kotelbini: «Fior d'alpe»; 3. Di Lazzaro-Mari: «Valser della fortuna»; 4. Ferrauti: «Sei bella come un fior»; 5. Andreini: «Piccolo fiore»; 6. Gallo: «Brio»; 7. Arconi-Nisa: «Cuor cuor»; 8. Frosini: «Mani veloci»; 9. Mignone: «Viva gli sposi» (pubblicità). — 19,50: Musica da camera — 20: S. Orario - G. Radio - Commenti ai fatti del giorno — 20,30: ❖ **Le battaglie legionarie in Terra di Spagna:** Trasmissioni organizzate dal Reparto Stampa-Propaganda Stato del Comando Generale M. V. S. N.: «**La Camicia Nera nella battaglia del levante**», rievocazione del Luogotenente Generale Giuseppe Conticelli — 20,40: **Concerto sinfonico** diretto dal M.o Armando La Rosa Parodi: 1. Wagner: «Idillio di Sigfrido»; 2. Strauss: «Leggenda del bosco viennese»; 3. Zandonai: Due trascrizioni: a) Schumann: «Sogno», b) Schubert: «Momento musicale»; 4. Ciaikowski: «Capriccio italiano», op. 45. — Nell'intervallo: Racconti e novelle per la Radio: Ugo Betti: «La piena» — 21,35: ❖ «**Garibaldi**» poema drammatico in quattro atti di Domenico Tumiati. Regia di Aldo Silvani (Domenico Tumiati ispirandosi all'epopea del Risorgimento ha scritto con questo dramma, «Garibaldi», una sublime esaltazione dello spirito di sacrificio che anima gli Eroi, dalla loro prodigiosa dedizione, della loro rinuncia a qualsiasi dominio che contrasti con l'amore supremo della Patria. La azione si fabula a Quarto nella Villa Spinola dove Garibaldi, con mezzi modesti, sostenuti da incrollabile fiducia, prepara la spedizione dei Mille. A Palermo l'Eroe giunge con l'onda semenzata delle Camicie Rosse, lotta contro forze infinitamente superiori, vince, e dal popolo delirante è proclamato dittatore. Premuto da Napoleone III, il Governo Sardo interviene per impedire che l'Eroe varchi lo stretto di Messina e porti la guerra nel Regno di Napoli; ma Garibaldi, forte del compenso dato alla impresa da Vittorio Emanuele II, sicuro che il Re Galantuomo non può volere che la sublime gesta finisca sterilmente, rifiuta d'obbedire. E la marcia fatale continua. Di vittoria in vittoria, ecco Garibaldi a Napoli, idolatrato dal popolo. L'Eroe sventa un attentato ordito contro di lui dal Conte d'Aquila e, operando con il fascino che lo circonda ovunque, trasforma il maresciallo sicario in un valoroso suo seguace. Dopo la vittoria del Volturno, quando Capua già starebbe per arrendersi e i garibaldini ardono di ringovato ardore perchè l'Eroe prosegua l'avanzata di inarrestabile vittoria, sino a Roma, Garibaldi — pagina di storia doloroso d'amor patrio — decide la rinuncia. L'esercito del Re si avanza ed egli non vuole la guerra fratricida. In un'alba tempestosa degli ultimi giorni di ottobre, sulla via consolare che conduce a Roma eterna i Condottiero attende il Re Sabaudo per consegnargli, «donator di Regni», un Regno e dieci milioni di Italiani liberati dalla servitù. Gesta sublime che scolpisce nei secoli la figura leggendaria dell'Eroe). — 22,45: G. Radio — 23-24: Musica varia.

SECONDO (1363 kc/s m. 220,3): Ore 19: Orchestrina a plettro del Dopolavoro Provinciale di Siena, diretta dal M.o Alberto Rocci (programma varioi — 19,30: Dopolavoro Corsini Emilio Ghinassi di Firenze diretto dal M.o Arino Torti: 1. Montanari: a) «Villanella», b) «Dove vai o Mariolina»; 2. Castagnoli: a) «Se tu la vedessi», b) «Serenata»; 3. Ciantelli: a) «Ninna nanna lucchese», b) «Bella ragazza»; 4. Neretti: a) «Stornelli toscani», b) «Stornelli lucchesi». — 20: (v. p. p.) — 20,30: «**Ribalte spente**» impressioni di Vittorio Veltroni e Gianni Longanesi — 20,45: Musica operistica diretta dal M.o Cesare Gallino col concorso di Nera Corradi, Lia Origoni, Rino Alta, Tito Angeletti e Ubaldo Torricini. — 21,30: Canzoni e melodie — 21,20: Musica varia — 23: G. Radio.

Venerdì 19 Luglio

PROGRAMMA DEL MATTINO (1140 kc/s m. 263,2 - 1357 kc/s m. 221,1 - 713 kc/s m. 420,8 - 610 kc/s m. 491,8 - 1363 kc/s m. 220,2): Ore 7,30: Giorn. Radio — 8: S. Orario — 8,25: G. Radio — 11: Concerto del soprano Andreina Roselli Pinti: Giordani: «Caro mio ben»; R. Tosti: a) «Sogno», b) «Non t'amo più»; 3. Tedeschi: «Rio Bo»; 4. Santoliquido: «Tristezza crepuscolare»; 5. Pizzetti: «I pastori».

DOPPIO PROGRAMMA MERIDIANO - PRIMO (1140 kc/s m. 263,2 - 713 kc/s m. 420,8 - 610 kc/s m. 491,8 - 1363 kc/s m. 220,2): Ore 12: Borsa — 12,20: **Radio scolastica** — 13: S. Orario - G. Radio — 13,20: Cabala segnali a... numeri del lotto (pubblicità) — 14: G. Radio — 14,15: Trio Cossi-Zanardelli-Capsoni: 1. Mills: «Danza exotica»; 2. Chopin: «Valzer lento»; 3. Grieg: «Primavera»; 4. Haendel: a) «Preludio», b) «Giga»; 5. Gilson: «Danza», dall'opera «Adriana Lecouvreur». — 14,45: G. Radio — 15-15,20: Borsa.

SECONDO (1357 kc/s m. 221,1): Ore 13: Musiche per grande orchestra diretta dal M.o Armando La Rosa Parodi: 1. Rimski Korsakov: «Capriccio spagnolo», op. 34: a) Alborada - Variazioni - Alborada, b) Scena e canto gitano - Fandango asturiano; 2. Martucci: «Notturno in si bemolle», op. 70, n. 1; 3. Verdi: «La forza del destino», introduzione dell'opera. — 13,40: Musica varia — 15: (v. p. p.) — 15,10: Concerto vocale — Negli intervalli (13,30) Situazione politica — 14: Giorn. Radio — 14,15: Concerto del violoncellista Bonucci — 14,45: G. Radio — 15: Banda del R.E. C.C. diretta dal M.o Cirenei — 15,40-16: Programma di Canzoni.

PROGRAMMA POMERIDIANO (1140 kc/s m. 263,2 - 1357 kc/s m. 221,1 - 713 kc/s m. 420,8 - 610 kc/s m. 491,8 - 1363 kc/s m. 220,2): Ore 16,30: ❖ **La canzone** del Ballo e della Piazza **italiana** di Cristoforo Colombo», rievocazione di Piero Raffini — 17: S. Orario - G. Radio — 17,30: ❖ **Trasmissione per le Forze Armate** — 18-18,10: Notiziario dall'Interno.

VORREMMO ASCOLTARE. — La «Ave Maria» e la «Canzone del saltimbanco» dall'«Otello» di Verdi (S. U. E., Vercelli).

RADIOCRONACHE. — Un concerto sinfonico diretto dal M.o Armando La Rosa Parodi è annunciato in trasmissione per domenica 21 corr. — La pianista Nina Nunzi eseguirà un concerto che sarà diffuso mercoledì 24 — «Cavalleria» e «Bohème» in atti di S. Pugliese saranno in onda mercoledì 24 sul II programma.

POSTA RADIO. — **Melfide V., Mantova:** Perchè il «Carro di Tespi» è sospeso. — **Paola G., Torino:** Meglio dopo.

Si sono sposati

Matrimoni trascritti il 17 corr.:

Agodi Angelo, elettricista, e **Manso Elda**, impiegata.

Bonalo Arturo, muratore, e **Soria Lucia**, commessa.

Colombino ing. **Pompeo**, impiegato, e **Contardo Maria**, artista.

Dalierio Giuseppe, impiegato, **Laggetti Ida**, sarta.

Franzellesi Erasmo, pulitore, e **Morano Giovanna**, operaia.

Jaun Vilafa, meccanico, e **Pittana Anna**, operaia.

Rarelli Giovanni, sop. CC. RR., e **Prato Giulia**, cameriera.

Rassarino Elio, impiegato, e **Cera Anna**, impiegata.

Tonda Michele, meccanico, e **Pontarollo Amabile**, cameriera.

Viviani Paolo, manovale, e **Endrizzi Ida**, domestica.

Sono nati

Nascite denunciate il 17 corr.:

Silvestro Umberto, Carotto Elio, Castellino Gianpiero, Bogalla Gualtiero, Ivaldi Gian Pietro, Rinaldo Tullio, Montanari Umberto, Vajra Valerio, Pilla Laura, Sorge Luigi, Michelatti Giovanna, Novarese Adriana, Saracco Anna, Marcelli Renzo, Picona Rosa, Gatti Giuseppina, Bongiovanni Michele, Scalzadio Carla, Cinestrone Adele, Patteri Arcangelo, Schina Claudio, Bertolo Roberto, Fontana Riccardo, Rebaldi Savino, Dominici Mario, Arri Renata.

STAMPA SERA CRONACA STAMPA SERA

Fessi di guerra

Il pietista

E' contento, raggiante per la vittoria. Solamente... solamente, ecco, gli fa pena la Francia, poveretta. E Parchè, chiede — dice a bassissima voce a guardarsi attorno il pietista, con due lagrimucce che gli scendono giù per le guance — il popolo francese, il vero popolo francese non ce l'aveva con noi, non voleva la guerra». E giù lagrime per il vero popolo francese che, poveretto, chi sa se e quando si rialzerà dopo il duro colpo ricevuto.

«I governanti, ecco — aggiunge lagrimando — la colpa è stata dei governanti ostinati nel non riconoscere le nostre giuste aspirazioni; ma il popolo francese, il vero popolo francese era estraneo a tutto ciò».

E ancora lagrime per il vero popolo francese.

«I militari — aggiunge — ecco, bisogna riconoscere che la colpa è stata anche dei militari troppo orgogliosi, e troppo legati ai governanti i quali a loro volta erano legati all'Inghilterra. E dei banchieri, ecco, sì, la colpa è stata anche un po' dei banchieri i quali avevano in mano il governo. Ma il popolo francese, il vero popolo francese era estraneo a tutto ciò».

E sempre lagrimando:

«Ecco — aggiunge il pietista — bisogna riconoscere che la colpa è stata anche degli industriali, legati mani e piedi ai banchieri; e anche un po', in fondo, degli operai, legati, naturalmente, agli industriali. E non si può negare che la colpa è stata anche degli intellettuali i quali, da tempo, si sa, erano nemici dell'Italia. E, infine, anche della borghesia che vedeva di malocchio il nuovo regime instaurato in Italia.

«Ma, fatte queste eccezioni, il popolo francese, il vero popolo francese non ce l'aveva con noi, non voleva la guerra, era anzi amicissimo dell'Italia».

E, al dicendo, il pietista asciuga le lagrime, e s'allontana crollando il capo, in preda al più cupo sconforto.

Mosca

Due altre medaglie al Valore ad un ufficiale pilota

L'ing. Vittore Catella, nasci nato a Torino per essere stato dirigente del nostro GUF e averne difeso i colori in numerose competizioni sportive durante gli anni di goliardia e di milizia nella Legione universitaria «Principe di Piemonte», tenente pilota volontario e due volte decorato in A.O.I., è stato ancora insignito di una medaglia d'argento e di una di bronzo al Valor militare per azioni compiute nei cieli di Spagna.

Ecco le brillanti motivazioni:

Medaglia d'argento: «*Ufficiale pilota, volontario in missione di guerra per l'affermazione degli ideali fascisti, partecipava, in qualità di capo-equipaggio di apparecchio da bombardamento, a molte azioni belliche, e riusciva a colpire sempre efficacemente i centri della resistenza nemica, malgrado la reazione contraerea e la minaccia della caccia, dando costante esempio di sereno coraggio e di elevate virtù militari. - Cielo di Spagna, ottobre-dicembre 1938-XVII*».

Medaglia di bronzo: «*Ufficiale pilota, già distintosi in precedenza, partecipava a numerose altre azioni di bombardamento, rese spesso difficili dalle avverse condizioni atmosferiche e dalla caccia avversaria, ed assolveva brillantemente i compiti affidatigli, quale capo-equipaggio a punitore di squadriglia, dando rinnovate prove di coraggio e di abnegazione. Effettuava, inoltre, isolatamente, varie ricognizioni strategiche e si addentrava arditamente in territorio nemico, spesso senza scorta, riportandone informazioni precise ed abbondante materiale fotografico. - Cielo di Spagna, dicembre 1938-marzo 1939-XVII*».

Ricordate che...

LO STATO CIVILE ha registrato:

	Nati	Morti	Matrimoni
TORINO	26	15	10
MILANO	64	29	24

IL SOLE sorge domani alle 5,0'; tramonta alle 21,10. La **LUNA** spunta alle 20,55; tramonta alle 6,10 - Domani 19 alle ore 11,56: **Luna piena.**

L'OROSCOPO DEL 19. — Approfittiamo delle prime ore del mattino per sbrigare gli affari più importanti e così avremo il beneficio delle buone influenze di Nettuno e di Urano che faciliteranno i viaggi e particolarmente il commercio di meccanica. Verso mezzogiorno avremo la Luna Piena, e questo, come ebbi tante volte a spiegare, ostacolerà ogni nuova intrapresa. Durante il pomeriggio potremo ricevere delle brutte notizie, e converrà sorvegliare attentamente i posti bianchi, astenendoci dallo scrivere lettere e segnare documenti. M. SEGATO.

I SANTI DEL 19. — S. Vincenzo de' Paoli fondatore della Congregazione dei Preti della Missione e delle Suore di Carità.

FUNZIONI DEL 19. — Chiesa della Visitazione (festa di S. Vincenzo de' Paoli): 7,30 messa della Comunione generale; 10 messa cantata; 17,30 vespri, panegirico detto da Monsignor Giuseppe Ferro; 20,30 conferenza per i confratelli di S. Vincenzo ogni l'intervento di S. E. il Cardinale Arcivescovo. - A S. Domenico (8,30) e a S. Maria delle Rose (7,30) messe all'altare di S. Vincenzo Ferreri e benedizione degli infermi.

FIERE DEL 19. — Moncalieri, Domodossola.

NUMERI E SPERANZE. — Numero più in ritardo per le 8 ruote: 27 da 15 settimane. L'ambo nei generali rilarda: Bari 10 sett., Cagliari 6, Firenze 15, Genova 28, Milano 9, Napoli 80, Palermo 32, Roma 11, Torino 1, Venezia 3.

Alla Colonia solare "Costanzo Ciano,,

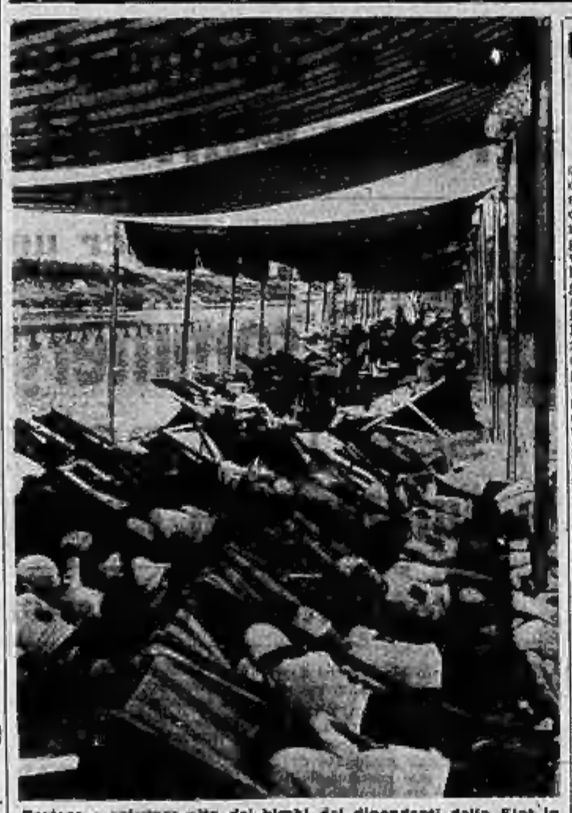

Festosa e salutare visita dei bimbi dei dipendenti della Fiat in due istantanee raccolte nella Colonia elioterapica diurna «Costanzo Ciano» sulle sponde torinesi del Po all'ex-lido Barbaroux.

Disciplina inflessibile

La chiusura di tre negozi per vendita di burro a prezzi superiori

Attiva vigilanza dell'autorità per punire i commercianti disonesti

I funzionari della Squadra Annonaria, agli ordini dell'avv. Ramella, seguendo le precise disposizioni impartite dal Prefetto, continuano attivamente la loro proficua opera di vigilanza per reprimere gli eventuali arbitrari aumenti di prezzo effettuati da qualche commerciante disonesto e poco osseguiente ai regolamenti tariffari che disciplinano la vendita al pubblico.

Numerose contravvenzioni sono state elevate a carico di panetterie e di negozi di commestibili: i primi per vendita di pane a prezzi non corrispondenti a quelli stabiliti ed i secondi in massima parte per avere venduto il burro a prezzi superiori a quelli del listino.

Com'è noto il burro ha subito due diminuzioni di prezzo di cento lire al quintale l'una sia per la vendita all'ingrosso che per quella al minuto; tuttavia qualche esercente ha creduto opportuno di mantenere i prezzi di prima. Così oltre alle contravvenzioni elevate ai trasgressori sono stati pure puniti con la chiusura per tre giorni dell'esercizio i seguenti commercianti:

Giuseppe Novena di Giacchino, negozio di commestibili in corso Moncalieri 1, per vendita di burro centrifugato a 23 lire al chilo anzichè lire 22.

Virginia Peirano fu Giorgio, negozio di commestibili di via Nicola Fabrizi 14, perchè smerciava del burro di affioramento a lire 20,50 al chilo invece di lire 19,50.

Emilio Castagno fu Domenico, latteria di via Boucheron 9, perchè vendeva burro centrifugato a lire 23 al chilo.

Per norma dei nostri lettori pubblichiamo nuovamente il prezzo attuale di vendita del burro, in base al listino dei prezzi del Consiglio provinciale delle Corporazioni:

Prezzi al grosso
in vigore dal 6 luglio u. s.

Burro di affioram. L. 2785 al Qt.
Burro di centrifuga L. 2655 al Qt.

Prezzi al minuto
in vigore dal 6 luglio u. s.

Burro di affioram. L. 19,50 al kg.
Burro di centrifuga L. 22 — al kg.

Assestamento U.S.I. e Pinpinistrello. — La sezione femminile U.S.I. informa che anche quest'anno avrà luogo a Pinpinicina l'accantonamento estivo dal 5 al 25 agosto c. v. Informazioni e programmi alla Sede del O.N.I., via Barbaroux 1.

Un Corso per allievi graduati della G.I.L. a Lanzo Torinese

Un campo pre-militare è qualcosa di molto caratteristico che desta sempre curiosità ed interesse. La ragione sta nel fatto che coloro che vi partecipano sono ragazzi, i quali ciò nonostante, agiscono come veri soldati, conservando tuttavia la freschezza dell'età e quel tipico fervore che la gioventù manifesta in ogni sua azione. La sveglia, l'adunata per istruzione, le marce, il rancio, la libera uscita, la ritirata, il silenzio pur essendo annunciati con le stesse modulazioni di tromba reggimentale destano nell'animo emozioni diverse, e i suoni producono profonda eco e vibrazioni nel cuore. Sicchè udendoli ci vien fatto di pensare alla gioventù in armi che si prepara al cimento. Eppure, anche i soldati autentici sono giovani, se non tutti di anni, come i richiamati, certamente di cuore. Tuttavia rimane una netta distinzione tra un campo militare e un campo pre-militare, stante che quest'ultimo rappresenta l'inizio di quella preparazione che avrà sviluppo e completa applicazione nei ranghi del R. Esercito. In altre parole: la preparazione militare è come una scuola di avviamento che fornisce i principi formativi al futuro soldato italiano.

Dal 1.o al 20 agosto prossimo nella civettuola, ridente ed ombreggiata cittadina di Lanzo soggiorneranno quattrocento giovani organizzati di Torino e provincia appartenenti alle classi 1921, 1922 e 1923, i quali parteciperanno al corso Federale per allievi graduati, istruttori pre-militari. Saranno accantonati nell'edificio scolastico ampio e ben attrezzato, ed avranno come mete delle loro esercitazioni i vicini paesi di Balangero, Mati, Germagnano, Monastero, Coassolo, ecc.

Le escursioni montane vedranno con preferenza attuate verso e oltre Coassolo, il paradiso dei bambini, nella cui piazza di S. Nicolao, discesa di frugoli giuocano da mane a sera. Mi sembra di vederli questi piccoli soldati in erba, armati di un ramoscello mondo di foglie, fare anch'essi una specie di campo sulla piazza ospitale. Con gli occhietti attenti ai movimenti che i giovani del campo pre-militare compiranno, i piccoli saranno felici di imitarli alla perfezione, possedendo tutti i bimbi questo dono, e i nostri specialmente, i quali cresciuti nel clima fascista sono istintivamente portati a fare, come loro dicono, la guerra, consistente in un giuoco che piace moltissimo e che impegna i loro piccoli muscoli, la mente e il cuore.

Il Comando Federale della G. I. L. ha impartito le necessarie istruzioni perchè il campo di Lanzo si svolga nel più perfetto ordine e con larghezza di mezzi. Esso servirà oltre tutto a fornire i nuovi graduati dell'organizzazione dato che al suo termine, mediante un esame teorico-pratico sarà conferito ai meritevoli il grado di istruttore pre-militare. I campeggiati saranno inquadrati da ufficiali della milizia addetti alla G. I. L., scelti principalmente fra gli istruttori di educazione fisica e fra gli insegnanti della scuola media ed elementare. Tutti educatori insomma che alle qualità militari uniscono la capacità didattica e quella comunicativa e comprensione di cui i giovani necessitano per poter assorbire una educazione formativa che non subisca incrinature nè deviazioni. La G. I. L. è gelosa di questo suo perfetto inquadramento, perciò sceglie il suo personale direttivo prelevandolo sempre dalle sue Accademie di Educazione Fisica e dal personale della Scuola, che collabora efficacemente alla elevazione morale, spirituale e fisica della gioventù del Littorio.

Michele Venuti

Un bimbo investito in via Gustavo Doglia

Il bambino Leonardo De Luglio di Vito, di 5 anni, abitante in via Gustavo Doglia 25, ieri sera mentre si trastullava nei pressi della propria abitazione, era investito dal camioncino 4475-TO. Il bimbo riportava dall'autoveicolo riportava lesioni al capo ed al viso. I militari dell'Ospedale Martini che lo hanno medicato, lo giudicavano guaribile in una settimana.

Colpito da malessere mentre si trova sul tram

L'operaio Mario Salvaggione di Luigi, abitante in strada Bertolla 165, mentre si trovava sulla tramvia che porta al centro della città veniva colto da gravi dolori viscerali, per cui doveva essere trasbordato su un'auto e portato all'Assistenza Martini dove i sanitari lo facevano ricoverare in osservazione.

PASSATEMPI

I DADI

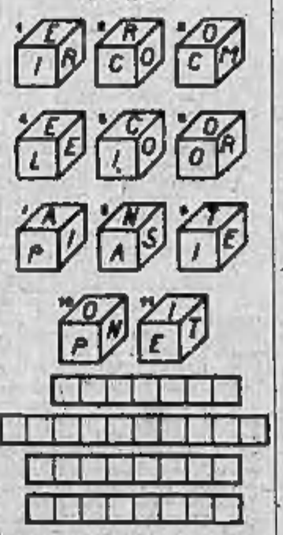

Identificare le parole di 5 lettere, che rispondono alle definizioni, avvertendo che colle lettere cadute, disposte nell'ordine, si formano i nomi significativi dei cavalli di Aree, dio della guerra.

1) Disposizione dell'animo a tentare cose arrischiate e difficili; 2) Punto di mezzo d'un cerchio o di una sfera; 3) Dottore in medicina; 4) Bellissima scena; allegoria; 6) Pianta graminacea; 6) Figurativamente, persona antipatica; 7) Soffrire; 8) Impulso; 9) La persona ospitata; 10) Gallinacee che si distingue per lo stridulo di lunghe bellissime penne; 11) Bucco e nulla.

CRITTOGRAFIA
(Modo di dire - 6/1/10)

QUA[C] TIN[CA] L

SOLUZIONE dei giochi pubblicati ieri

Parole incrociate:

Anagrammi:
Reclute - Telegrafo
Frin

Onorificenza

S. M. il Re Imperatore, su proposta del Duce, ha conferito al noto industriale *Vincenzo Negrini*, per benemerenze acquisite nel campo della agricoltura e della beneficenza, l'onorificenza di Cavaliere della Corona d'Italia.

Seguendo la Cronaca

JACCOD Sarelle, v. Conselata 15
Vestiti, soprabiti signora, eleganti confezione accurata. Prezzi miti.

Nei grandi magazzini

La commessa bionda del reparto spazzole e un giovanotto nei pasticci

Bisogna pensi lo stesso, ma nei grandi magazzini e grossi popolari — quelli dove la compagnia sono tutte ragazze e in gremiulino con collettivo — c'è un incaricato alla sorveglianza. Egli, con occhio severo, vigila e osserva. L'altro giorno, appunto, in uno di questi grandi empori, le pupille dell'addetto alla vigilanza si erano fissate sulla cui grande banco dedicato alle spazzole, ai pettini, brillantine.

Una biondina, con capelli color miele, presiede alla vendita di questo banco a l'incaricato le teneva sotto il suo controllo, ma soprattutto, gli era fissato su di un giovanotto che la «tolta» spesso. Veramente il giovanotto non faceva, servire, si portava da chi desiderava ciò che gli occorreva, ma sembrava che gli occorresse molto. Difatti, l'addetto alla sorveglianza si vide prendere un pettine, chiamare a gustare con la biondina, prendere una spazzola, riparlare, offrirne un bastoncio di brillantina e così via. Quando le mosse del giovanotto furono certe, l'addetto si avvicinò sollecito: si trattava di un cliente di riguardo:

— Ecco signore — egli disse compitissimo — Date qua. Faccio subito incartare la roba. Signorina.

— Veramente... balbettò il giovanotto, — io...

— Vi occorre qualcosa d'altro?

— Per carità — fece con un sobbalzo il giovanotto.

— Benissimo.

Invece andava malissimo. Lo si capì subito dalla colorazione assunta di colpo dal giovanotto. Egli gross. infatti, a parlare seguendo un'ottima imitazione del Tarzan Tarzanello; chiese — sempre in questa maniera strana — di parlare al direttore generale e messo in presenza di questo la sua imitazione della mascherina famosa divenne perfetta.

L'uomo dall'occhio severo, che aveva continuato a tenere d'occhio il giovanotto, è aveva finalmente capito, intervenne:

— Prego, non avete di che pagare?

— Perchè?

— E allora?

Allora la faccenda è finita al vicino Commissariato dove la spazzole acquisti vari non pagati sono stati messi sulla scrivania centrale. Finalmente giovane sconosciuto davanti al funzionario di servizio, al quale tutta la faccenda venne chiarita. Per chiarirla anche al lettore riproduremo una sommaria imitazione della conversazione svoltasi tra la commessa bionda miele e il giovanotto: conversazione che, data la distanza, l'addetto alla severità del grande magazzino non aveva potuto udire e che era, invece, la chiave della faccenda.

— Alle sei? — aveva chiesto il giovane arrivando davanti al banco.

— Non posso — aveva bisbigliato la «tolta» — oggi usciamo alle sei e mezzo.

— Allora alle sei e mezzo?

— Sì: ma la festa di comperare qualcosa.

— Però in tutto questo tempo potrai almeno scrivere una cartolina.

— Ciò, se non sapevo il tuo indirizzo? Prendi qualcosa che l'assistente ci guarda.

— Te lo sei dimenticato. Prima lo sapevi benissimo.

— Ma fa, pulitone, attenzione. Pesa qualcosa altrimenti il cadra della roba. Bisogno fritti. Sto venendo!

Un contadino di Settimo caduto da un fienile

Con autobarella della Croce Verde è stato trasportato stamane alle Molinette e ricoverato con prognosi di quaranta giorni di guarigione per frattura costale, il contadino Giuseppe Bertotto fu Carlo, di 56 anni, residente a Settimo Torinese, in via Re Umberto 60. Il poveretto, ieri, mentre si trovava sul fienile della sua cascina a Settimo, era caduto nel'ala riportando tale lesione.

Spettacoli

ALFIERI

Il felice debutto della Compagnia Carini — Stasera: *Questi ragazzi*, di Gherardo Gherardi

Al Teatro Alfieri un pubblico quanto mai numeroso ha accolto festosamente il debutto della Compagnia diretta da Luigi Carini che ha offerto una felice interpretazione della bella commedia di Luigi Pirandello e il piacere dell'onestà». Applausi col Carini — protagonista lodevole ed affiatatissimo — sono stati Giuseppina Dal, Isabella Elvi, Attilio Ortolani e Tino Bianchi. Questa sera la Compagnia riprenderà la nota commedia di Gherardo Gherardi «Questi ragazzi», rinviando, così, a domani sera la già annunciata novità di Lelli «La pellicola di rispetto». Continuano ad essere mantenuti i prezzi popolari.

Il nuovo Direttorio piemontese del Sindacato Autori e Scrittori

Scaduto per compiuto triennio il Direttorio in carica, l'assemblea del Sindacato interprovinciale Autori e Scrittori del Piemonte ha nominato il nuovo Direttorio che è risultato così composto: Bassi dott. Mario, Firpo dott. Luigi (rappresentante del Guf), Gigli conte prof. Lorenzo, Mazzolotti dott. Piero, Mortari dott. Curio (rappresentante dei Mutilati), Prosperi Carola in Pestelli, Pugliese dott. Sergio, Quadrone col. Ernesto, Salvaneschi Nino. - Sindaci: Canavero dott. Gioachino, Francini dott. Anacleto, Morbelli dott. Riccardo. A Segretario del Sindacato il Direttorio ha riconfermato Piero Mazzolotti.

Chiusura del concorso giornalistico organizzato dall'Ente Moda

Si è chiuso il concorso tra i giornalisti italiani che con l'approvazione del Ministero della Cultura Popolare è stato bandito dall'Ente nazionale della Moda, di comparto con la Banca anonima di credito.

Al concorso hanno partecipato numerosi scrittori, con articoli apparsi sui più importanti quotidiani e periodici italiani, esaltando i successi conseguiti nel settore dell'abbigliamento dalle iniziative autarchiche. Entro il corrente mese si riunirà la commissione, formata dal conte Cesare Gerioli Pansera, dal dott. prof. Camillo Venesio, dal comm. Eugenio Bertuetti, dal dott. Alfredo Signoretti e dal comm. prof. Giovanni Vincenzo Cima, per assegnare i premi posti a disposizione dall'Ente.

La commissione assegnerà pure una magnifica opera di un artista piemontese alla direzione di quel giornale che avrà più efficacemente fiancheggiato l'azione dell'Ente.

ANCORA LENZUOLA A L. 9,95
alla Casa del Bianco di via Garibaldi 17 - Torino.
Ma occorre far presto prima che le partite vadano esaurite.
Vi trovate sempre:
Lenzuola, federe, asciugamani, tovaglioli, camiceria, tappeti, tendaggi e mille altri articoli!
Splendidi regali a tutti i compratori, in servizi da caffè Ginori, servizi da frutta, giocattoli, ecc.
Non rimandate i vostri acquisti: approfittate delle ottime qualità ai prezzi vecchi e taluni anche ribassati.
Forniture complete per alberghi, pensioni istituti. Corredi per spose.
Sempre palloncini ai bambini!

VALIGERIA e BAULI
di ogni tipo e misura, *sacchi da viaggio*, zaccchi per montagna, borse, necessari, cinghie per coperte da viaggio e articoli di pelletteria
trovate da BIANCHI
in ricco assortimento e alle condizioni più vantaggiose.
Da via XX Settembre a via Viotti

SCAMPOLI
ogni misura, tagli d'abito.
Via Garibaldi 31 cortile, t. 49-773.

TEATRI: Spettacoli d'oggi

ALFIERI (C.so Carlini): ore 21: «Questi ragazzi» di Gherardo Gherardi (prezzi popolari);
MAFFEI: Comp. Riviste Iride: ore 17 e ore 22: «Gli piacion quella cosa...»

Spettacoli cinematografici

CORSO: «La marcia su Parigi» (Ufa).
AUGUSTUS: La battaglia della Manica.
BALBO: «Maria di Scozia» (Katharine Hepburn, Fredrich Marchi) e «Coniglio o leone?» (Eddie Cantor) Dop. 1.20.
IDEALI: «La battaglia della Manica» e «Il Duce in visita ai feriti».
STATUTO: Tragurdio che uccide (William Powell) e Seguendo la flotta (Ginger Rogers, Fred Astaire) Il. 1.20
ALPI: «Angelo di cielo» Misha Auer.
NAZIONALE: Il socio invisibile. D. 1.20
MAFFEI: «Lallas» e Comp. Riviste Iride
MASSIMO: «Piccolo ghetto» (Freddie Bartholomew) e «Una notte d'amore» (Grace Moore). Dopolavoro 1.20.
ELISEO: Il mistero della camera nera (Boris Karloff) «Adorabile nemica»
COLOSSEO: Il film: «Una moglie in pericolo» e «La spoa del re». L. 1.10.
V. VENETO: «Zanna» e «Artiglia Ridella»
VINCAGLIO: Una donna contro il mondo
SAVOIA: Il film: «...E lucean le stelle»
REX: «Mayerling» con Danielle Darrieux e Charles Boyer. Dopol. 2,40.

NAZIONALE: Il socio invisibile
con Maltagliati, Tofano, Riento.
Luce: *Incontro del Duce col Führer* Ultimo giorno.

La «**SIAU**», Società Italiana Acciai Utensili, annunzia con profonda commozione il decesso del (16804
Grand'Uff. Lodovico Goisis
Cavaliere del Lavoro - Vice Presidente, Consigliere Delegato e Direttore Generale della Committente Acciaierie Ferriere Lombarde Falck

FERROVIE DELLO STATO
DAL 5 GIUGNO RIDUZIONE DEL 50%
DURANTE LA STAGIONE ESTIVO - AUTUNNALE
PER LE PRINCIPALI LOCALITA
BALNEARI CLIMATICHE TERMALI
E PER 10 VIAGGI FRA LE LOCALITA DI VILLEGGIATURA E QUELLA DI RESIDENZA
PER INFORMAZIONI DI DETTAGLIO RIVOLGERSI ALLE STAZIONI-UFFICI C.I.T. ED AGENZIE DI VIAGGIO

Scacco matto... al tempo...
IL TELEFONO VINCE IL TEMPO
MOLTIPLICA L'ATTIVITÀ
IL TELEFONO
È UNA NECESSITÀ DEL TEMPO

La carriera di Drake, ammiraglio-pirata

Fu nominato Cavaliere

quando Elisabetta vide le ricchezze che aveva rubato

Il 7 febbraio 1575 una sparuta pattuglia di cinquanta inglesi e di trenta indiani Cimarons raggiungeva la sommità di una altura dell'istmo di Panama: il giovane che la comandava, salito su di un grosso albero rozzamente adattato ad osservatorio, sostava alquanto a riguardare le acque del Pacifico che per la prima volta si rivelavano ad occhi britannici; poi, sceso a terra, si inginocchiava e pregava ad alta voce volesse Iddio concedergli, un giorno, di solcare quelle acque con prora britannica.

A stento si sarebbe riconosciuto nel condottiero del manipolo quel Francis Drake che, quattro anni prima, sfinito e deluso, era sbarcato a Plymouth dalla «Judith», dopo l'infausto scontro con gli spagnoli di San Giovanni di Ulloa, scontro dal quale, abbandonando alla sorte il cugino John Haukins — audace navigatore quanto astemio negriero — aveva tratto salva soltanto la vita. Dalla sfortunata scorreria, in cui aveva profuso intera la sua mediocre sostanza, il protestante Drake era ritornato povero in canna, col cuore gonfio d'odio per la cattolica Spagna e in corpo il fiero proposito di rifare, moltiplicata, a danno dei vincitori, la fortuna inghiottita dalle acque messicane.

Contro la Spagna

Era, quindi, ritornato con due navi nelle acque americane; ma un attacco al tesoro di Nombre di Dios, forziere delle ricchezze americane destinate alla Spagna, era fallito, così come era praticamente andata a vuoto un'incursione a Venta de Cruces. Ci volle la finalmente riuscita imboscata tesa ad una carovana di 190 muli carichi di oro e di gemme per far studiare compiuta l'impresa. E Francis ritornò in Inghilterra.

Il successo finanziario della seconda spedizione gli apre le porte dell'alta società. Il rozzo marinaio si fa di modi distinti, gradisce la buona compagnia, ma non ha dimenticato il fascino del Pacifico, nel quale intuisce il campo di ancor più remunerative imprese.

In questi tempi conosce Tomaso Doughty, letterato e giurista, filosofo e diplomatico; ne nasce un'amicizia che costerà a Doughty la testa.

Una spedizione in Irlanda, agli ordini del conte di Essex, è, per Francis, distrazione di poco conto: urge imperioso, in lui, il desiderio di riprendere la via del mare.

La sorte lo aiuta: in Inghilterra la corrente favorevole alla guerra contro la Spagna si rivela ogni giorno più forte; alla fazione bellicista appartiene anche la regina, che per sè di mancare dei mezzi necessari per affrontare con probabilità di vittoria l'avversario. Francis è sui tizzoni ardenti: briga, muove tutte le pedine di cui dispone, riesce ad ottenere un colloquio con Elisabetta.

Incontro quant'altri mai edificante: la regina, che conosce i propositi di Drake ma preferisce tener nascoste celate le proprie batterie, chiede in qual modo il filibustiere veda un attacco al paese nemico. La risposta è pronta, da corsaro: Bisogna — dice Drake — armare una spedizione che, passando per lo stretto di Magellano, si porti nel Pacifico e attacchi Panamà; attacchi, cioè, il deposito di tutti quei ben di Dio che giace in attesa dei galeoni spagnoli.

Elisabetta approva, ma forvora: «partecipera in proprio, con mille corone, al finanziamento dell'impresa, alla sola condizione che lo scopo del viaggio rimanga ignoto a tutti.

I preparativi vengono immediatamente posti in essere: si costituisce la consueta, fittizia accomandita di «mercanti-avventurieri»; fra i sottoscrittori figurano, con la Regina e Drake, il «favorito» conte Leicester, il segretario di Stato Walsingham, il lord cancelliere Cristoforo Hatton. Si arruola l'equipaggio con l'abituale inganno della falsa destinazione, per sviare i sospetti del sempre diffidentissimo Ambasciatore spagnolo.

Ed arriva al dicembre 1577: i rapporti con la Spagna si fanno oltremodo tesi: è il momento sospirato da Drake, che, il giorno 13, lascia alla chetichella il porto di Plymouth con una flottiglia di cinque navi e 160 uomini di equipaggio. Sono con lui anche molti «gentiluomini», fra i quali Tomaso Doughty.

Doughty decapitato

L'inizio è disgraziato: all'uscita dalla Manica un colpo di vento abbatte l'albero maestro di due navi; è giocoforza rientrare in porto. Nuova partenza e traversata dell'Atlantico quanto mai movimentata: il tempo è pessimo, il vettovagliamento difficile. Per di più, si accende il dualismo fra Drake e Doughty. Con alternative di burrasche e di schiarite, il conflitto personale si conclude tragicamente a S. Giuliano di Patagonia: Tomaso Doughty — sospettato di stregoneria e di tradimento — viene fatto condannare a morte, e, giusta il suo desiderio, decapitato. Drake, nel quale l'efferata crudeltà eguaglia il cinismo, prima del supplizio si accosta con lui all'Eucaristia e, dopo il rito religioso, brinda... alla sua salute!

La decapitazione di Doughty, sulla cui colpevolezza si nutrono non pochi dubbi, rinfocola il malcontento della ciurma verso i «gentiluomini»: per ricondurre un poco di ordine, Drake, costituendosi al cappellano di bordo, pronuncia un energico sermone che così conclude:

«Se la nostra spedizione non riesce, non saremo i soli ad essere vituperati e schemiti, ma ne risulterà un'onta eterna per il nostro paese».

Diciassette giorni richiede la traversata dello stretto di Magellano; poi, per cinquantadue giorni la flottiglia — che nel frattempo va sempre più assottigliandosi — fugge davanti alla tempesta; e intanto gli stenti, le fatiche, l'ostilità degli indigeni, la perdita delle navi decimano l'equipaggio. Non importa: bisogna continuare, e si continuerà. Insegnamenti, appostamenti, arrembaggi, assalti ai porti fortificati a Drake fanno ricchezze da indurlo a desistere — anche perchè dell'orgogliosa flotta partita da Plymouth non è rimasta che la Golden Hind, nave ammiraglia — dal propositato attacco a Panamà.

Tuttavia, nella vana ricerca del famoso passaggio di nord-ovest si spinge all'altezza della baia in cui, oggidì, si protende San Francisco: la tribù indigena lo accolgono bene, lo investono dei segni del comando. Drake accetta: dichiara il popolo soggetto alla «Vecchia Inghilterra» e prende possesso in nome di Elisabetta del territorio che battezza «New Albion».

E', però, conveniente rientrare in patria: la preda è di inaspettata abbondanza; spagnoli e portoghesi sono in allarme; c'è rischio, per voler troppo, di perdere tutto. Francis punta allora sulle Molucche; vede la possibilità di concentrare il commercio inglese delle spezie a Ternate, e, sfruttando l'avversione del Sultano pei portoghesi, riesce a strappargli un trattato di alleanza con l'Inghilterra, prima atto dell'espansione britannica nell'Estremo Oriente.

Lui e Morgan

Drake riprende la rotta; salva per miracolo l'ormai stanchissima nave dalle insidie di un banco corallino dell'Arcipelago malese e il 26 settembre 1580 getta l'ancora a Plymouth, dopo avere compiuto il terzo giro del mondo, il primo condotto a termine da un inglese.

Due sole note stonano nel coro delle acclamazioni che lo accolgono: la rabbia impotente dell'Ambasciatore di Spagna, che chiede ad Elisabetta la testa di Francis e il carruccio della Regina. Dice l'ipocrita compilatore dell'Enciclopedia britannica che «la regina esitò alcun tempo a riconoscere l'impresa di Drake, in considerazione delle possibili complicazioni che ciò avrebbe potuto portare con la Spagna». La verità è ben altra: la verità è che Elisabetta non si reputava soddisfatta della progettata ripartizione del bottino.

Sazietà nella sua avidità, Elisabetta getta la maschera e consente a visitare ufficialmente la nave corsara, ormeggiata nel frattempo a Deptford, presso Londra.

Ricevimento solenne: Elisabetta, col seguito, sale a bordo, si immerge nelle stive, sbalordisce alla docilità del carico; poi, risalita sul ponte, presente l'equipaggio e la corte, con gesto teatrale conferisce a Drake la dignità di cavaliere: da brigante a nobile...

La carriera di Drake non finisce qui: rimessosi in mare, invade S. Domingo, Cartagena, S. Agustino; incenerisce Rio de la Hache, Santa Maria e Nombre de Dios; la morte lo coglie mentre sogna di distruggere Panamà; ma egli è ormai ammiraglio della marina inglese e l'Inghilterra è in guerra dichiarata con la Spagna.

La vicenda di Francis non è nè più drammatica nè più interessante di quella di tanti altri navigatori della stessa stampa. Ma egli è qualche cosa di più e di diverso dei «Fratelli della costa»; è il campione di quanti marinai inglesi desiderano il mandato di conteners, con la sub-

Francis Drake, uno dei «fratelli della costa» che fece carriera.

dola guerra di corsa, l'organizzatore di un nemico potenziale ma ancor troppo forte per essere affrontato a viso aperto; è l'accomandatario di «società» fittizie, abilissime nello sfruttare l'etichetta commerciale per il conseguimento di fini politici. La preda appare soltanto un complemento, anche se alla sua spartizione concorrono tutti i finanziatori, tanto più voraci quanto più altolocati, in primis Elisabetta regina, bastevolmente dai suoi stessi mandatari perchè inesorabile nel fare la parte del leone in una spedizione riuscita e altrettanto inesorabile nel pretendere un indennizzo per le navi perdute o avariate in caso di insuccesso.

Sir Francis Drake, dunque, personifica il sistema sul quale, da molti secoli, si inerdina la politica inglese di conquista: il sistema della pugnalata nella schiena. Certo, il suo non è il solo nome inscritto nell'albo di sangue della marineria inglese: altri, come ad esempio sir Henry Morgan (assegnato alla storia della letteratura popolare con il meritatissimo appellativo di «Morgan il pirata») che chiude quasi un periodo della storia inglese, assurse, forse, a maggior fama.

Drake e Morgan son solo due nomi rilevati a caso in un interminabile elenco di personaggi dalle vicende troppo simili per non esser monotone; marionette, tutte, chiaramente mosse, dietro le quinte, dal Consiglio della Corona inglese che, conseguito il dominio del mare, mira molto più lontano: all'assoggettamento del mondo.

Carlo Borelli

Lo scoppio di Galatz

Il sinistro provocato da delicatezza di materiale

Bucarest, giovedì sera.

La tremenda esplosione della cabina della centrale elettrica di Galatz ha distrutto in gran parte il fabbricato e paralizzerà per parecchio tempo la fornitura dell'energia elettrica alla città. I danni sono calcolati da cinquanta a cento milioni di lei.

Al momento dell'esplosione la cabina erano al due terzi della pressione normale. La compagnia che forni le cabine ne garantì il loro perfetto funzionamento sino al 1941. Poco prima dell'esplosione il capo macchinista ispezionò le cabine e trovò che esse funzionavano in perfetto ordine.

Si crede che lo scoppio sia dovuto a difetto nel materiale o che i fuochisti abbiano aumentato la pressione.

In casa e fuori

Pane nostro

In Italia quest'anno abbiamo avuto
un raccolto di grano eccezionale:
il signor Churchill, quando l'ha saputo,
naturalmente, c'è rimasto male.
Ma un pensiero più grave ora l'assorbe:
maturan, dopo il grano, anche le sorbe!

Floricoltura

Leggiamo che il figliuolo ancora imberbe
d'un giardiniere di Finalmarina
è riuscito a crear delle superbe
piante di rose senza alcuna spina.
Invece, tante anime meno ingegnose
non san crear che spine senza rose...

Igiene utilitaria

Afferma un nostro celebre scienziato
che il sapone è un prodotto che ci vuole,
ma per l'igiene non andrebbe usato
sulle parti del corpo esposte al sole.
Le donne, allora, passano in estate
forse del tutto a non lavarsi? Oh, fortunate!...

Fenomeni

Presso Foggia, una brava contadina,
a mezzo che il cronista non c'inganni,
mette al mondo un maschietto e una bambina
alla tenera età di... settant'anni.
Ma il fenomeno vero non è lei:
è il fegato del padre, amici miei!

Podismo

I negri nel podismo hanno il primato
— c'informa un professor d'anatomia —
per via d'un nervo molto sviluppato
che nelle razze bianche è in atrofia.
Quel dotto avrà dei meriti palesi,
ma non ha visto mai scappar gl'inglesi!

Bestie in salvo

S'apprende che da Londra, in tutta urgenza,
dei bei cavalli, alcuni giorni fa,
data la situazione d'emergenza,
sono stati spediti in Canadà.
Sperano adesso i capi militari
che venga presto il turno dei somari...

Colpi di spugna

Molta importanza han l'isole Bahama,
dove, tornato dalla patria pugna,
in obbedienza a Churchill, che non l'ama,
Windsor si reca a coltivar le spugne.
Ed oggi queste servono davvero:
dovranno cancellar tutti un impero!...

Incoscienza

Ci dicon che in quell'isole lontane
non si stia male affatto; il vento è fresco,
vi sono i pomodori e le banane,
e non si scorge un'ombra di tedesco...
Quel Churchill veramente è poco scaltro
invece d'andar lui, ci manda un altro!

Alberto Cavaliere

STAMPA SERA **ULTIME** STAMPA SERA

PER LA CASA BIANCA

Roosevelt candidato democratico

Il programma: dottrina di Monroe e armamenti intensificati

Chicago, giovedì mattino.

I giornali di stamane pubblicano il testo del programma ufficiale del partito democratico per le elezioni presidenziali. Il programma attira anzitutto l'attenzione sui mutamenti che si stanno operando con la forza nel mondo. Si osserva che nessun governo democratico potrà sopravvivere se non riconoscerà l'esistenza di queste tendenze. Il programma continua osservando che la rivoluzione universale contro la quale gli Stati Uniti fanno preparativi di difesa è talmente minacciosa che la vigilanza non potrà essere diminuita fino a quando questa rivoluzione non si sarà esaurita. Nel corso degli ultimi sette anni il partito democratico è riuscito a rafforzare la democrazia americana con armamenti difensivi contro le aggressioni palesi od occulte, come pure col miglioramento della capacità economica e della situazione sociale.

Dopo aver fatto l'elogio del Presidente Roosevelt il programma dice testualmente: «Il popolo degli Stati Uniti è risoluto a fare in modo che la guerra che imperversa in Europa, in Asia ed in Africa, non si estenda all'America.

«Noi non vogliamo partecipare alle guerre d'oltremare e non invieremo nostre forze militari, terrestri, marittime od aeree, perchè esse si battano in paesi stranieri fuori del continente americano, eccezione fatta per il caso in cui fossimo attaccati. Noi approviamo la dottrina Monroe dalla quale dipende anche per l'avvenire la sicurezza del nostro paese e il mantenimento della pace».

Il programma dice più oltre:

«Degna di elogio è la preveggenza di Roosevelt, quando si considerì che la difesa nazionale degli Stati Uniti si trova nel punto culminante della sua capacità in tempo di pace. L'America deve essere forte, tanto che nessuna possibile combinazione di potenze osi tentare un attacco. All'America sarà data un'arma sarea invincibile, una marina capace di proteggere tutte le sue coste marittime e i suoi interessi nazionali, nonchè un esercito completamente equipaggiato e meccanizzato. Le esperienze di altre nazioni mostrano che solo un'organizzazione di difesa portata al massimo grado può respingere gli attacchi.

«D'altra parte gli Stati Uniti continueranno la loro politica attuale di buon vicinato. Saranno rispettati i diritti degli altri, come saranno rispettate le obbligazioni contrattuali. La collaborazione economica con le Repubbliche dell'emisfero occidentale sarà intensificata».

La votazione testo seguita per la nomina del candidato alle elezioni presidenziali ha dato i seguenti risultati: su 1100 votanti, Roosevelt ha raccolto 947 voti, il Ministro delle Poste, Farley 72 e il Vice-presidente Garner 61.

Fra applausi fragorosi Farley e Garner hanno riversato i loro voti su Roosevelt, cosicchè la nomina di questi può essere considerata unanime. L'«Associated Press» informa che il Presidente ha seguito ieri i lavori della seduta di Chicago attraverso la trasmissione fattane da una compagnia radiofonica.

Il ritorno degli affondatori

Il comandante del sommergibile che ha affondato un cacciatorpediniere britannico al suo ritorno alla base dopo la brillante operazione. Il gagliardetto nero sventolava sulla torretta, quando il sommergibile si ancorò. Venne fabbricato in camera di manovra dopo il primo affondamento con un fazzoletto da marinaio e la tintura bianca di bordo: il teschio d'un inglese ha il sillabo in testa e la pipa tra i grossi denti; sotto si incrociano un cannello chamberlainiano ed una mazza.

Nell'Annuale della Rivoluzione falangista

Franco riafferma i diritti della Spagna

Madrid, giovedì sera.

Oggi, diciotto luglio, ricorre il quarto annuale anniversario dell'inizio della Rivoluzione. La Spagna tutta, dopo gli anni di sofferenza e la vittoria, commemora la data con celebrazioni che assumono speciale valore nell'ora presente.

Mentre si fanno sempre più alte le voci di rivendicazione sui territori che già furono spagnoli, una grande parata delle forze sindacalizzate della Falange radunò oggi gli elementi del lavoro cui Franco ha commesso il compito della ricostruzione interna.

Le cerimonie dell'annuale si sono iniziate stamane per tempo con un significativo atto di omaggio al Caudillo. Alla presenza di tutti i membri del Governo, di rappresentanti delle Forze armate, dello Stato e del Partito falangista, il Ministro della Guerra, generale Varela, ha consegnato al generale Franco la Gran Croce dell'Ordine di San Ferdinando.

Il generale Varela ha pronunciato un breve discorso nel quale ha espresso la gratitudine verso il Caudillo di tutto il popolo spagnolo e delle Forze Armate in modo particolare.

Il generale Franco, rispondendo, ha sottolineato che, realizzando e rafforzando l'unità della Spagna, è stata raggiunta la prima metà. Egli ha continuato affermando che sulle fondamenta della grandezza della Spagna nei secoli scorsi sarà costruita la futura grandezza della nazione spagnola.

Il generale ha concluso dichiarando che la Spagna si è conquistato col sangue di mezzo milione di morti il diritto di presentare le proprie rivendicazioni ed ha terminato affermando che due milioni di uomini sono costantemente sotto le armi per opporsi a chiunque intenda sbarrare il cammino alla Spagna ed a negarle la realizzazione dei suoi diritti.

I giornali annunciano che si prevede per il 27 luglio l'inaugurazione di una potente stazione radiofonica ad onde corte, costruita a Valencia, la quale porterà il nome di «Radio Mediterraneo» ed effettuerà trasmissioni in spagnolo italiano e tedesco. «Radio Mediterraneo» sarà la più potente stazione radiofonica spagnola.

LA CRISI GIAPPONESE

Il Primo Ministro Konoye espone le direttive del nuovo Governo

Tokio, giovedì sera.

Durante il ricevimento dei rappresentanti della stampa, il nuovo Primo Ministro, Principe Konoye, ha dichiarato ieri sera che la più stretta collaborazione fra il Primo Ministro giapponese e l'Esercito è imperativa.

Per questa ragione — Konoye ha continuato, — prima di comporre il nuovo Gabinetto, egli avrà ancora esaurienti e definitive conversazioni con il portavoce dell'Esercito, Luogotenente Generale Tojo, e col Ministro della Marina, Ammiraglio Oikawa, come pure col Ministro degli Affari Esteri, che sarà non è stato nominato, ma che sarà probabilmente sarà l'ex-Presidente delle ferrovie manciuriane, Matsuoka, su tutte le questioni concernenti la difesa e le questioni di politica estera e per la compilazione di un definito programma che elimini, sin dall'inizio, ogni divergenza di opinioni.

Come risultato di queste conferenze, il Principe Konoye ha annunziato la possibilità di radicali cambiamenti, specialmente nel campo della politica estera. Ciò tuttavia sarà realizzabile solamente se esiste completo accordo fra l'Esercito, la Marina e la politica estera, perchè altrimenti la direzione dello Stato, che egli vuole completamente indipendente, sarebbe resa impossibile.

Ulteriori notizie confermano che Yosuke Matsuoka, fino adesso direttore delle ferrovie manciuriane, ha accettato di far parte del nuovo Gabinetto giapponese in qualità di Ministro degli Affari Esteri.

Un commento berlinese sulle ragioni che hanno portato alla crisi nipponica

Berlino, giovedì sera.

La *Corrispondenza diplomatica e politica* nei suoi commenti di ieri sera sulla composizione del nuovo Governo giapponese, mette in evidenza la differenza di opinioni esistente da qualche tempo fra i capi dell'esercito e i capi della politica estera. La D.P.K. dichiara che «questa incomprensione è dovuta al fatto che mentre le Potenze dell'Asse sono riuscite a liberare se stesse e l'Europa dalle garanzie delle Potenze occidentali, la politica giapponese non è riuscita ad ottenere gli stessi risultati per le nazioni dell'Estremo Oriente».

La D.P.K. rileva che i negoziati con l'Inghilterra sono stati irrigiditi da problemi personali e soggiunge: «In questa situazione le conversazioni fra l'esponente dell'esercito, il Ministro della Guerra Hata, e il Primo Ministro giapponese non hanno condotto ad una intesa, perchè un principio era in giuoco, e cioè, se l'Impero debba seguire una politica generica oppure se esso debba ricercare una decisione nella quale possa trovare i requisiti preliminari per lo stabilimento di sane condizioni nel mondo in generale e nell'Estremo Oriente in particolare. In questo conflitto di opinioni, l'esercito, certo del consenso di autorevoli circoli giapponesi, ha pronunciato la parola decisiva, indicando la politica che deve essere seguita e la personalità cui affidare la formazione del nuovo Governo. Questa personalità riunisce in sè, oltre che antiche tradizioni giapponesi, la determinazione del Giappone di seguire la missione storica e ciò anche contro l'opposizione di elementi che ne ostacolano lo sviluppo».

Perchè Churchill ha esiliato alle Bahama il Duca di Windsor

Madrid, giovedì sera.

Sui nascosti motivi della nomina del Duca di Windsor a governatore delle isole Bahama il giornale francese «Petite Gironde» informa in un comunicato da Tangeri che il Duca dopo la firma dell'armistizio tedesco-francese aveva manifestato apertamente il suo malcontento a proposito della politica del Governo inglese.

Dopo l'incidente di Orano egli avrebbe scritto a suo fratello, il Re Giorgio, una lettera nella quale egli protestava per l'azione inglese ed annunciava nel contempo che sarebbe insorto pubblicamente contro la politica del Governo. A seguito del che Churchill lo avrebbe subito nominato governatore delle isole Bahama.

Il Duca di Windsor verrebbe nominato Governatore delle Indie Occidentali

Stoccolma, giovedì sera.

Un rappresentante del Ministero delle Colonie inglese, che attualmente trovasi negli Stati Uniti, e precisamente il maggiore Binnett, ha dichiarato — secondo un comunicato del corrispondente newyorchese del *Stockholms Tidningen* — essere possibile che il Duca di Windsor venga nominato Governatore generale delle Indie occidentali inglesi, in quanto questa parte dell'Impero mondiale inglese ha richiesto la posizione di «dominion».

Si attende, così si dice nel comunicato, che il Duca di Windsor prenda speciali vasti disposizioni per istituire migliori abitazioni nelle colonie.

I lavoratori agricoli esonerati dal contributo del due per cento

Roma, giovedì sera.

Come è noto, è stato istituito un contributo straordinario del due per cento sull'ammontare complessivo dei salari, mercedi, ecc., corrisposti a qualsiasi titolo dallo Stato, da Enti e privati ai propri operai non assoggettati all'imposta di R. M.

Il Ministero delle Finanze ha già avuto occasione di dare ampi chiarimenti in materia.

Con tali chiarimenti i salari, mercedi, ecc., tenuti agli effetti dell'imposta di R. M. ad esercitare la rivalsa sono assoggettati al contributo straordinario in quanto il loro ammontare non sia superiore alle L. 3840 annue (L. 720 mensili, 360 quindicinali e 180 settimanali stabilito come minimo imponibile agli effetti della tassazione per l'imposta di R. M. (categoria C2). Sono invece esclusi dal contributo i salari, le mercedi, ecc., che per essere corrisposti da privati, non esercenti industrie e commerci, andrebbero eventualmente accertati nei confronti dei singoli prestatori d'opera.

Con questa disposizione vengono quindi praticamente esonerati dal contributo tutti i lavoratori agricoli, per cui le aziende agricole non dovranno fare alcun versamento sui salari, nè eseguire alcuna denuncia o versamento.

Il commerciante richiamato conserva il diritto alla licenza di esercizio

Roma, giovedì sera.

Viene precisato che i commercianti i quali vengono a sospendere la loro attività in seguito a richiamo alle armi o per altra causa dipendente dallo stato di guerra hanno diritto alla conservazione delle licenze d'esercizio di P. S. e comunali o di altre riflettenti la loro attività.

Con la sospensione di tale attività può essere richiesto lo sgravio dei tributi imposti sull'esercizio, presentando i documenti prescritti in carta libera.

I richiamati non pagano la tassa sui celibi

Roma, giovedì sera.

Il Ministero delle Finanze ha stabilito che nel caso di contribuenti celibi richiamati alle armi a tempo indeterminato o in ogni caso per un periodo superiore a un mese, che non rivestano gradi e non abbiano beni e ricavino quindi, i loro mezzi di sostentamento unicamente dal proprio lavoro, gli uffici dispongano la sospensione dell'iscrizione al ruolo per l'imposta sui celibi a decorrere dalla data successiva al giorno dell'avvenuto richiamo; la cessazione sarà ripresa il giorno successivo a quello del congedamento.

La triste fine di un italiano residente a Mentone

Volendo sottrarsi al servizio militare in Francia tenta di raggiungere a nuoto la nostra costa, ma è travolto da una mareggiata

Genova, giovedì sera.

Una ben triste fine è capitata ad un giovane italiano. Si tratta di certo Gualco, non meglio identificato, nato a Genova nel 1900 e residente a Mentone, corrispondente del giornale *L'Eclaireur* di Nizza. Costui, dopo essere stato sbattuto da violentissima mareggiata che da giorni imperversava in riviera, venne gettato privo della testa, delle braccia e delle gambe, contro la scogliera dell'antico confine dove venne raccolto da alcuni nostri soldati. Fra le carte trovate in una borsa di cuoio assicurata al tronco è stato rinvenuto un precetto militare dell'esercito francese dal quale risulta che il Gualco era stato richiamato alle armi, il che fa ritenere che durante la sua permanenza a Mentone si sia naturalizzato francese.

Il Gualco, non volendo assoggettarsi al richiamo, deve avere tentato di raggiungere a nuoto la costa italiana. Infatti, a Genova risiede anche la moglie sua, ciò che avvalora l'ipotesi del ritorno in Italia. Però il tentativo non deve essere riuscito a causa delle forti correnti marine. Le mutilazioni devono essere sopravvenute dopo la sua morte, che risale a oltre due mesi fa.

Due giovinetti scomparsi da casa a Tortona

Arruolati in qualche Reggimento?

Tortona, giovedì sera.

Due giovinetti iscritti alla G.I.L., Bruno Savioli e Egidio Baganzo, non ancora sedicenni, il primo aiuto meccanico in uno stabilimento locale e il secondo studente temporaneamente occupato presso la colonia solare del Castello, entrambi di Tortona, da 48 ore hanno abbandonato le famiglie che ne fanno ora ricerca. All'uopo è stata denunciata la scomparsa ai carabinieri ed all'ufficio di polizia municipale. Il Baganzo indossa la divisa di Giovane fascista. Si suppone che i due si siano voluti arruolare in qualche reggimento mobilitato.

Commesso esattoriale che incassava per proprio conto condannato a Como

Como, giovedì sera.

Qualche tempo fa gli esattori comunali di Oggiono e di Lecco rilevavano che il loro commesso, Germano Anghileri, si era appropriato di varie somme, per un importo di alcune migliaia di lire, incassandole presso vari contribuenti e non versandole poi nelle casse delle esattorie. Per giungere a questo, l'Anghileri si era pure impossessato di un bollettario dell'Esattoria di Lecco. Scoperta nello scorso aprile la sua infedeltà, l'Anghileri venne arrestato e rinviato a giudizio avanti il Tribunale.

Il Tribunale, ritenutolo responsabile di malversazione continuata, nonchè di furto, lo ha condannato a tre anni e due mesi di reclusione, lire cinquecento di multa con la perpetua interdizione dai pubblici uffici.

Casa colonica distrutta dalle fiamme nel Bolzanese

Un danno di 100.000 lire

Bolzano, giovedì sera.

Un violento incendio si è sviluppato in frazione Castelderne nel casolare di proprietà di Maria Villati. Il fuoco, manifestatosi nel fienile probabilmente per autocombustione del fieno, si propagava rapidamente alla parte del fabbricato nella quale erano gli alloggi e presto le fiamme avvolgevano l'edificio. I vigili del fuoco di Bolzano, chiamati telefonicamente, partivano con un convoglio alla volta di Chienes, ma giunti in quel centro dovevano arrestarsi per mancanza di vie di comunicazione accessibili alla frazione Castelderne. Il fuoco ha distrutto l'intera casa arrecando un danno di oltre centomila lire.

ALASSIO LAIGUEGLIA

Sette e spiaggia meravigliosi

Località tranquillissime dove le famiglie troveranno ogni comodità e prezzi convenienti. — Moderna attrezzatura alberghiera. — Pensioni ville alloggi.

La Polizia di Gibilterra affidata ai militari

Algesiras, giovedì sera.

Con ordinanza pubblicata ieri è stato disposto che la Polizia di Gibilterra passi agli ordini delle autorità militari.

STAMPA SERA — ULTIME — STAMPA SERA

La novella di "Stampa Sera,,

Radioscena

Aristeo lanciò nel cestino con un gesto annoiato le dieci lettere variopinte che costituivano la sua posta personale. Vi aveva appena gettato uno sguardo e sapeva di non poter sciupare il suo tempo prezioso. Da due anni, seduto ogni sera dinanzi al microfono, egli parlava con la sua voce squillante al mondo e il mondo femminile gli rispondeva con infiammate dichiarazioni d'amore.

— Butta via quella cartaccia inutile, — ordinò a Diego, il suo giovane segretario.

— Che sacrilegio! — questi esclamò — chiamar cartaccia e buttar nel cestino tante belle lettere d'amore.

— Se preferisci collezionarle te le regalo — mormorò Aristeo. — E Diego le afferrò, le lesse tutte quante, le meditò con avidità appassionata. Dopo tre giorni la sua scelta era già caduta su Rita, una gentile margherita che egli incominciò a sfogliare di lontano rispondendo alle sue lettere con dolcissime epistole d'amore. Quando strappò l'ultimo petalo del romantico « m'ama o non m'ama » si trovò sulla spalla la testina bruna di Rita, bella ragazza e ricca ereditiera, divenuta la sua fidanzata.

— Ti chiami Diego! L'annunciatore della radio ha dunque uno pseudonimo come un poeta! — si stupì un po' delusa la fanciulla seduta accanto a lui nella veranda della sua villa lontana dalla città tumultuosa.

— E' una necessità che impongono i doveri dell'arte. — Diego le spiegò calmo e grave.

— Chi mi lascerebbe ancora vivere in pace se si sapesse ch'io sono Aristeo! Come potrei godere con te questa deliziosa solitudine se non mantenessi l'incognito o, se vuoi, il segreto professionale? — E Rita subito persuasa perchè innamorata acconsentì: — Hai ragione tesoro mio.

Ma il mito e oscuro Diego splendeva per lei sotto le spoglie del fatale Aristeo e per non perdere la bella fidanzata egli dovette coltivare senza posa questa illusione, sostenere questa finzione. Egli si vide costretto a strapparsi ogni sera appena inghiottito il caffè dalle braccia del suo amore, balzare in macchina e correre in apparenza al suo microfono. Dopo un quarto d'ora il perfetto apparecchio radiofonico della villa fra la pineta e il mare incominciava a diffondere la voce affascinante di Aristeo, e Rita l'ascoltava con un sorriso rapito, sospirando voluttuosamente: — Quest'uomo dalla voce meravigliosa sarà tutto mio, — mentre il povero Diego, nascosto in fondo a qualche deserto caffè di barriera, sorseggiava un tamarindo al seltz e sognava la felicità irraggiungibile di passare la serata in casa propria, ascoltando la Radio sdraiato in una soffice poltrona, con le mani strette nelle manine di Rita.

— No! No! Basta! Non ne posso più! — egli esplose una sera entro di sè, seduto nel deserto caffè. — Dom: i le svelo a qualunque costo la verità. — Ma non trovò il coraggio di disilluderla, di perderla e pur ribellandosi e disprezzandosi Diego si assoggettò a recitare per due mesi la difficile parte di Aristeo finchè giunse l'antivigilia delle nozze.

— Domani, lo giuro, saprà tutto, — egli impose autoritario a se stesso abbracciandola un'ultima volta e balzò nella piccola automobile che doveva portarlo in città. Era una serataccia oscura, piovigginosa e la macchina manovrata con rabbia urtò un autocarro, ribaltò, si ridusse in pezzi. Diego ne uscì col viso insanguinato e con una frattura al ginocchio.

Un ginocchio rotto! Un'automobile che lo riporta malconcio alla villa! Rita che lo accoglie piangendo di emozione e Aristeo che riesce a mantenersi imperturbabile come ogni sera a lanciare dal perfetto apparecchio radiofonico le sue parole altisonanti! Sconvolta dall'incidente, occupata a somministrare le sue cure al fidanzato, essa rimase tuttavia immobilizzata dallo stupore e ascoltò ad occhi sbarrati:

— Diego, è mai possibile? Tu sei qui e la tua voce esce, come se nulla fosse, dall'apparecchio?

Il cervello accecato dalla febbre ebbe una trovata geniale e affilando le ultime armi Diego offerse non un pallido sorriso la spiegazione più verosimile:

— Cara, è molto semplice. La mia società è troppo esperta per non tenersi pronto un mio sostituto che possa in ogni caso prendere il mio posto dinanzi al microfono. Io stesso ho istruito questo vice-Aristeo e la sua voce pare la mia. Ascolta.

Rita ascoltò ancora, ascoltò meglio, poi si piegò sul guanciale e gli mormorò accarezzandogli una tempia:

— Amore, non dire così! E' una profanazione. La tua voce risuona sonora e limpida come il cristallo, mentre la voce del tuo sostituto è piuttosto nasale.

Dopo tre settimane incominciò la convalescenza ed egli si godette la felicità ancora sconosciuta di passare le serate nel morbido salotto, con le mani strette nelle manine di Rita, ascoltando la voce di Aristeo che usciva squillante dalla radio. Una sera, era già prossimo alla guarigione e Diego si sentiva di nuovo risoluto a svelarle la verità ad ogni costo, quando Rita ascoltò un momento attentissima con l'indice sollevato e affermò:

— E' evidente che questo tuo sostituto si va ogni giorno perfezionando. La sua voce è quasi armoniosa come la tua e non è nasale.

Diego sussultò, sentì che la menzogna non gli era più consentita e incominciò a svelare palpitando:

— Quand'è così, io devo...

La Rita lo interruppe con un grido esultante:

— Tu devi rimanere ogni sera qui con me e lasciare che il vice-Aristeo ti sostituisca per sempre.

Esitò un momento, si coperse il viso di un tenue color di rosa, gli chiuse gli occhi con le dita lievi, baciò il fidanzato sulla bocca e concluse con un sospiro:

— E poi io non sono più innamorata solo della tua voce. Sono innamorata di te.

Livio Moltesi

Dopo le vittorie di Polonia e di Francia

Trionfali accoglienze di Berlino
alle truppe della Divisione brandenburghese

Berlino, giovedì sera.

Nel pomeriggio di oggi la Capitale del Reich accoglie con gli onori del trionfo una Divisione di fanteria reduce dai fronti di Polonia e di Francia.

Tutti i giornali dedicano all'avvenimento la prima pagina, nella quale è inquadrato con enorme rilievo il proclama al popolo berlinese del gauleiter di Berlino, Ministro Goebbels, nel quale si invitano uomini e donne ad accogliere, con tutti gli onori che essi meritano, i soldati reduci da tante risonanti vittorie.

La Divisione è composta quasi esclusivamente di berlinesi e di brandenburghesi, vale a dire uomini che hanno proprio nella Capitale e nella provincia le loro donne e i loro figli.

Mentre telefoniamo, i marciapiedi dell'Unter den Linden e tutte le strade lungo le quali sfileranno le truppe sono traboccanti di folla in ansiosa attesa, malgrado che la parata sia fissata per le ore 18. La Capitale del Reich è tutta pavesata di vessilli nazionali.

Per una curiosa coincidenza la sfilata si inizierà nella Pariser Platz (piazza Parigi) e di fronte all'ambasciata di Francia.

La divisione ha combattuto in Polonia. Quindi è passata sul fronte occidentale, dove il 16 giugno, alle 10 del mattino, iniziava sull'alto Reno la poderosa azione che doveva sfondare la linea Maginot attraversando il Reno con imbarcazioni speciali appositamente studiate.

Il reggimento berlinese di questa divisione è stato il primo che ha raggiunto il canale del Rodano-Reno ed è considerato il liberatore di Strasburgo, località dove venne stabilita l'ultima sede del Comando di Divisione.

I giornali stabiliscono un confronto fra questo ritorno e quello avvenuto il 19 dicembre 1918. Il Voelkischer Beobachter, dopo aver ricordato quella dolorosa data, nel suo editoriale scrive: « Le tenebre di quella notte sono fugate dal fulgore di questo giorno, la sua luce rischiara anche il sacrificio di coloro che in questa estate sono partiti con gli altri ed ora mancano in questo ritorno ».

I reduci sfileranno davanti al generale di artiglieria Fromm, Cavaliere dell'Ordine della Croce di Ferro.

F. B.

L'avanzata nel Kenia e nel Sudan

Le conquiste delle truppe italiane avanzanti nei territori inglesi dai confini dell'A.O.I.: Nel Sudan il Tricolore sventola su Gallabat, Gallabat e Ghezzan, mentre nel Kenia, eliminata la sacca di Dolo, il nemico è inseguito oltre Moiale.

Il comunicato tedesco

L'isola di Ouessant
occupata dai germanici

Brillanti successi delle navi da guerra contro il traffico mercantile negli Oceani — Intensa azione di bombardamento sull'Inghilterra

BERLINO, giovedì sera.

Il Comando Supremo dell'esercito comunica:

« Forze navali tedesche operanti in acque d'oltre mare hanno affondato altre 30.000 tonnellate di naviglio mercantile nemico.

« Da navi trasporto della marina da guerra truppe tedesche sono state sbarcate sull'isola di Ouessant, che si trova davanti alla costa della Bretagna.

« Aeroplani da combattimento tedeschi hanno attaccato il campo militare di manovra di Aldershot, come pure aerodromi, stabilimenti industriali ed impianti portuari nell'Inghilterra meridionale e centrale. Grossi incendi sono stati osservati sull'aeroporto di Tunbridge Wells, sugli stabilimenti industriali di Eastbourne e sugli impianti portuari di Portland. Una grande fabbrica di materiale bellico a Greenock è stata ripetutamente colpita in pieno.

« Nel corso di attacchi contro navi nella Manica si è riusciti ad incendiare un vapore mercantile. Un altro vapore da carico ed un battello di pattuglia sono stati così gravemente danneggiati dalle bombe che gli equipaggi hanno dovuto lasciare le navi.

« Nel corso della notte aeroplani nemici che hanno sorvolato il territorio renano della Ruhr sono stati respinti dalla D.C.A. ed è stato loro impedito di lanciare bombe sugli obbiettivi prefissi. Bombe isolate lanciate a caso non hanno causato danni nè alle persone nè alle cose. Un aeroplano nemico del tipo « Bristol-Blenheim » è stato abbattuto in combattimento aereo a nord di Oberbourg.

« Un nostro apparecchio è precipitato nella Manica.

BOMBE E PRESTIGIO

Effetti nei Balcani delle sconfitte inglesi

Bucarest, giovedì sera.

Il Gabinetto ha tenuto ieri sera l'attesa riunione. Un comunicato ufficiale dice che il Governo ha deciso di prendere rigorose misure in tutti i campi, allo scopo di rafforzare il regime monarchico in Romania.

I provvedimenti contro le società petrolifere inglesi e l'espulsione di 24 sudditi britannici dalla Romania, hanno creato una effettiva freddezza nei rapporti diplomatici romeno-britannici.

Nei giorni scorsi si era parlato persino della partenza da Bucarest del Ministro di Gran Bretagna. La Legazione inglese ha invece diramato ai giornali locali una nota la quale afferma che il Ministro di Inghilterra, non può adempiere i suoi doveri per il prossimo avvenire, perchè da venerdì scorso soffre di un forte attacco d'influenza; i più affermano trattarsi di « malattia diplomatica ».

Si ha poi da Atene che anche colà è ormai possibile formarsi un concetto più esatto della evoluzione subita dalla pubblica opinione ellenica nei riguardi dell'Inghilterra.

L'evoluzione è stata molto lenta ma, apparso per questo, si deve ritenere che il mutamento ormai evidente sia profondo e durevole.

Per quanto concerne la Francia si è passati gradatamente dallo stupore al pietismo e ora all'indifferenza.

Quanto alla Gran Bretagna lo spostamento d'opinione è stato ancora più lento, ma non meno esclusivo. Si può dire che dal giorno della sua indipendenza, il mito della invincibilità assoluta della Gran Bretagna sia stato un assioma fondamentale per la Grecia. Ma la condotta della Gran Bretagna verso la Polonia, la Norvegia, il Belgio, la Francia, il misfatto di Oran e, soprattutto, i colpi di maglio inflitti agli inglesi dai tedeschi prima, e dalla nostra Marina ed Aviazione in questi ultimi giorni, hanno aperto più di quanto si creda gli occhi anche ai popoli minuto.

Affermare che in Grecia non esistono ancora oggi alcuni irriducibili ammiratori della Gran Bretagna non sarebbe esatto, però essi vanno assottigliandosi ed appartengono a certi circoli affetti da incurabile snobismo o ad aziende che hanno capitali impiegati in Inghilterra. La propaganda inglese da Londra ha ottenuto effetti opposti a quelli sperati, perchè il popolo non prende più sul serio i comunicati dell'Agenzia ufficiosa inglese. A ciò si aggiungano le notizie sulle operazioni, nelle quali si rileva che le azioni continuamente effettuate dai bombardieri italiani per rendere Malta inutilizzabile dal nemico, coinvolgono un'azione tendente ad impedire che il rifornimento di carburanti e di altri materiali, possa arrivare all'isola. Un episodio di questo blocco aereo, che si intensifica sempre più, ha avuto luogo quando una nave mercantile di 15 mila tonnellate, segnalata a cento chilometri a sud della isole italiane Pelagie, con rotta su Malta, è stata attaccata dai bombardieri. Dopo le prime bombe lanciate in prossimità della nave, gli aviatori scesero a bassa quota, ma la mancanza di bandiera e ogni altro segnale non permise ai piloti di identificare la nazionalità della nave. D'altra parte l'equipaggio abbandonava la nave nei canotti di salvataggio che si allontanavano in direzione delle isole Pelagie. Sembra trattarsi di una nave carica di merci di contrabbando, quasi certamente destinate a Malta.

Le ferie ai lavoratori

Normale concessione entro i limiti possibili

Retribuzione delle giornate non godute

ROMA, giovedì sera.

Il Ministero delle Corporazioni ha comunicato alle organizzazioni sindacali che, qualora non vi siano impedimenti in relazione alle esigenze del ritmo produttivo attuale, deve essere concesso ai lavoratori il godimento delle ferie annuali.

Nei casi nei quali non sia possibile il godimento delle ferie entro i normali periodi, il Ministero ha stabilito che ai lavoratori vengano pagate le giornate di lavoro corrispondenti al periodo feriale non goduto.

Disposizioni sull'uso delle frecce luminose

Roma, giovedì sera.

Si comunica che, per disposizione dell'autorità militare, le frecce luminose direzionali a luce rossa installate sugli autoveicoli potranno continuare ad essere impiegate. La loro luce, però, deve essere ridotta e le lampadine scelte di minimo candelaggio. Eventualmente il color rosso della lastra trasparente dovrà essere opportunamente oscurato.

Viene preso con una gamba nell'ingranaggio di una trebbiatrice

Brescia, giovedì sera.

Durante il lavoro di trebbiatura in una cascina a Quinzano d'Oglio, l'agricoltore Giulio Bulla fu Francesco di 60 anni, per aiutare i suoi dipendenti volle salire sulla macchina trebbiatrice e infilare i fasci di grano nella bocca. Ad un tratto il Bulla, per una mossa sbagliata, scivolava con la gamba sinistra nell'apertura insieme al grano, rimanendo preso fra gli ingranaggi.

Un urlo di raccapriccio degli operai che gli stavano intorno ha fatto fermare la macchina e l'agricoltore, soccorso e assistito anche dal medico, è stato trasportato all'ospedale di Brescia dove, malgrado il pronto atto operatorio e una trasfusione di sangue, è deceduto per una violenta emorragia conseguente al maciullamento dell'arto.

I Buoni del Tesoro 1949

Le prime estrazioni dei premi minori

Roma, giovedì sera.

Questa mattina nella sede del Debito Pubblico, sono incominciate le operazioni di estrazione dei premi minori dei Buoni del Tesoro Novennali, scadenza 1949.

Ecco le serie estratte:

SERIE A

Due premi di L. 100.000
1.268.125 — 1.935.041

Quattro premi di L. 50.000
1.072.141 — 1.942.665
944.944 — 769.269

Cinquanta premi di L. 10.000

915.358	1.141.192	1.620.778
532.257	1.292.289	1.170.149
1.104.299	569.647	1.389.338
1.078.283	1.514.684	778.575
1.252.137	1.117.097	1.564.700
441.042	597.257	700.884
1.277.679	813.765	906.166
1.188.496	729.517	778.398
682.096	1.558.785	844.759
69.479	1.052.945	170.527
1.315.945	445.382	679.728
1.554.224	1.846	1.208.093
463.205	545.126	759.930
1.237.216	692.331	1.199.207
1.110.596	1.769.923	1.432.495
542.357	384.045	1.017.882
	405.468	

SERIE B

Due premi di L. 100.000
80.818 — 1.269.719

Quattro premi di L. 25.000
1.387.675 — 764.588 — 569.005 — 847.818

Cinquanta premi di L. 10.000

661.072	1.834.060	998.204
1.229.749	1.329.893	835.357
302.968	333.870	273.126
1.086.338	1.242.429	1.507.119
1.937.713	1.620.385	740.648
642.015	1.417.479	619.360
1.116.698	1.035.860	1.457.733
89.944	1.952.468	182.167
1.998.041	1.054.926	998.210
31.951	1.702.846	1.592.249
1.764.773	510.897	1.807.099
492.946	1.453.515	2.319
686.215	282.998	1.348.734
1.716.536	1.385.467	1.518.106
1.312.327	1.376.057	286.881
398.847	577.249	1.871.053
496.701	297.649	

SERIE C

Due premi di L. 100.000
[illegible] 339 — 574.133

Quattro premi di L. 50.000
935.901 — 549.492 — 727.844
431.897

Cinquanta premi di L. 10.000

303.279	872.448	223.124
1.383.213	230.810	1.589.355
1.269.280	1.657.574	339.287
954.870	1.233.944	254.210
179.247	1.807.939	63.340
926.632	76.382	570.854
1.686.716	1.149.929	1.767.489
1.901.578	117.053	1.178.933
1.520.840	1.107.811	880.890
749.568	1.914.343	1.496.787
422.241	691.243	1.757.712
975.761	74.953	647.259
433.613	1.227.029	1.255.887
1.495.066	183.312	282.281
1.060.662	528.527	173.260
387.495	1.373.417	1.479.392
[illegible]	1.029.544	

BORSE

TORINO, 18 luglio

TITOLI	Prezzi	Chiusura	TITOLI	Prezzi	Chiusura
Rend. 3½	72 90	73 00	Rom.	98 —	98 50
M. f. m.	74 —	74 —	Meridl.	109 50	109 50
Rot. 3½	71 50	71 25	Fiat	540 —	536 —
M. f. m.	71 65	71 65	Isotta (r.)	101 —	100 95
Rend. 5%	99 55	99 50	Ravigl.	800 —	806 —
M. f. m.	99 65	99 65	Safaldo	275 —	272 —
Ued. 5%	93 75	93 60	Piam.	130 —	130 —
M. f. m.	93 85	93 70	Ipcat	116 —	116 —
A.T.S. '45	100 —	100 —	Sn. assic.	203 50	201 —
id. '43 2	94 20	94 35	Fondiar	484 —	482 50
id. '43 II	94 15	94 20	Riva	309 —	306 —
id. '44	97 15	97 40	Ansaldo	51 50	51 —
id. '45	98 25	98 45	Westing.	397 —	391 —
Tor. 4 [illegible]	105 —	104 —	Bompiani	1530 —	1530 —
id. 5% '35	409 —	418 —	Fiemme	461 50	456 50
id. 5% '37	490 —	514 —	V. Lauro	74 —	72 50
id. S. Paolo 4	452 —	451 —	Cotonifici	314 —	312 —
id. 3,5%	406 —	406 —	Fiuss	92 25	93 —
Stiglior. 4	407 —	405 —	Pirelli	200 —	214 —
Ferr. 3%	305 50	302 —	Ribordini	123 50	120 50
id. 3½ %	456 —	456 —	Cir	255 —	254 —
Edison 4½	464 —	461 —	Fiat	174 —	174 —
id. Shel 4	645 —	645 —	Schiapp.	85 50	85 —
prim. 4½	460 —	461 —	M. Lauro	241 —	239 50
Brit. 4,5%	473 —	473 —	Aulo	106 50	105 50
stipel 4%	—	—	Cementaz.	60 50	70 50
Ass. Gen.	800 —	800 —	Montep.	208 50	209 —
Meridion.	500 —	505 —	Tubi-Gr.	410 —	410 —
Mediterr.	1004 —	996 —	Acciaia	466 —	460 50
Nav. A. I.	500 —	500 —	Montecat.	209 —	207 50
Cr. Nord	122 —	122 —	Acqua P.	145 —	145 —
Italgas	13 [illegible]	13 [illegible]	S. Paoli.	60 —	60 —
Sip	95 75	95 50	Fiorio	41 —	41 —
Terni	938 50	935 —	V. Cuba	70 5/8	71 3/8
P. C. R.	90 —	90 —	Beni St.	232 —	230 —
Valdarno	942 50	941 —	Silos	220 —	220 —
Mont. El.	348 —	343 —	Ginnasi	235 —	235 —
Edison	337 —	336 —	Cart. Sal.	140 50	139 50
Unes	13 —	11 90	Burgo	419 75	420 —
Bieh	703 —	703 —	Fond. R.	196 —	194 —

CAMBI: Svizzera 140.75; N. York 29,80

MILANO, 18 luglio

TITOLI	Prezzi	Chiusura	TITOLI	Prezzi	Chiusura
Rend. 5%	92 45	92 40	Cisli	351 —	351 50
M. f. m.	92 87	92 50	Dinamo	385 —	385 —
Id. 3½ %	73 90	73 90	Edison	336 —	336 25
Id. f. m.	74 —	74 —	Id. pret.	345 —	349 —
Rot. 4%	93 40	93 40	Brescian.	362 —	365 —
Id. f. m.	93 50	93 50	Labaro	913 —	915 —
Id. 5,50%	71 90	71 90	Piacenz.	379 —	380 —
Id. f. m.	71 90	71 90	Saeta	81 —	81 —
Elim.	346 —	347 —	Emiliana	680 —	680 —
Centrale	1150 —	1145 —	Balcione	270 —	270 —
Am. Gen.	901 —	901 —	atti	186 50	177 —
Mediterr.	328 —	325 —	Cissip. p.	103 —	101 —
Meridion.	1039 —	1036 50	Id. ord.	190 —	190 —
Istit. Van.	698 —	693 —	Sesto	96 50	96 —
Satistitori	96 50	97 —	Comacina	878 —	878 —
Unes. si	1150 —	1150 —	Sip	90 75	90 25
Furier	991 —	991 —	Filno	159 —	159 —
Fidiano	172 —	170 —	Filatoi	308 —	308 —
Unione	899 —	899 —	Ligure	317 —	317 —
De Angeli	1106 —	1105 —	Ercole	175 —	172 —
Centrali	900 —	893 50	Fondiarie	305 —	305 —
Linificio	710 —	703 —	Rota. Si.	505 —	505 —
Rinieri	820 —	801 —	Terni	935 —	936 50
Rotondi	800 —	800 —	Unes	11 90	11 90
Tosi	84 50	84 50	Marelli	106 50	109 —
Cotoni. Si.	314 —	314 —	Tecnom.	120 —	119 50
Un. Ital.	364 —	360 —	Toll	747 —	738 —
Gavardo	618 —	618 —	Rost	702 —	702 —
Linif.	3045	3045 —	Distillerie	203 50	201 —
Targetti	102 50	102 —	Rivarolo	726 50	726 —
Fisac	92 —	92 75	Ital. L.	880 —	880 —
Cucirini	411 —	408 —	R. Rocch.	90 —	90 75
Bernasc.	90 —	90 75	Aslo	106 75	107 85
Cantiere	91 75	92 —	Italgas	13 80	13 90
Safa	468 50	470 —	M. Lauro	239 —	240 —
Piacenza	332 —	331 —	Vetrario	422 —	420 —
Sonzi	98 —	97 —	Pirelli	17 —	16 50
Ansaldo	50 50	50 —	Aedes	80 75	80 75
Ilva	708 —	677 50	Immobil.	678 —	675 —
Metall. It.	280 —	280 —	Ind. Sell.	33 75	33 75
Ansaldo	493 —	495 —	Fondi It.	195 —	195 —
Montecat.	208 75	209 —	Beni St.	277 —	277 —
Ostiglia	184 —	185 —	Le Milano	62 50	60 —
Safa	482 —	484 —	Saturnia	90 75	91 75
Breda	419 50	415 50	Silos	222 —	225 —
Riabelli	105 —	104 —	Sarosi	39 —	38 —
Isotta	101 —	101 —	Burgo	418 —	418 —
Fiat	502 —	500 —	Rich.-Gin	730 —	730 —
Magnes.	101 25	102 —	Ciga	87 25	87 25
Ilgnone	102 —	102 25	Galileo	338 —	338 50
Silurificio	370 —	370 —	Pirelli R.	1550	1550 —
Fr. Tosi	375 —	370 —	Pirelli C.	614 —	614 —
Adriatica	188 25	189 50	Ilcinlasea	80 50	79 25

GENOVA, 18 luglio

TITOLI	Prezzi	Chiusura	TITOLI	Prezzi	Chiusura
Ass. I. A.	440 —	447 —	Molini	378 —	618 —
Tram	430 —	426 —	Silos	430 —	430 —
Cotonifici	772 —	772 —	Brissala	728 —	728 —
Offic. M.	146 —	142 —	Metta. c.	351 —	378 —
Mediterr.	80 —	79 50	Bombori	664 —	663 —
Semolaria	500 —	500 —			

TRIESTE, 18 luglio

TITOLI	Prezzi	Chiusura	TITOLI	Prezzi	Chiusura
Generali	727 —	724 —	Martinol.	86 —	95 —
Assic. It.	373 —	377 —	Tripovic.	450 —	450 —
Istituti	1979 —	1927 50	Cantieri	120 50	127 —
Adriat. A	1715 —	1755 —	Ampelea	230 —	230 —
Id. B	1717 50	1720 —	Salumific.	280 —	280 —
Stabilim.	104 —	104 —			

TORINO, 18. — Qualche acquisto di sostenutezza all'inizio poi il mercato con parecchissimi scambi ripiega leggermente. Quasi tutti i valori perdono alcune unità tranne le Venchi Unica che migliorano sensibilmente.

MILANO, 18. — L'impressione sostenuta che la quota rivela all'inizio della seduta odierna non trova seguito e non si afferma in chiusura a causa di una ancor più accentuata scarsità degli scambi. Qualche limitata cedenza si verifica al listino del pomeriggio a ieri. Offerte le Diverse e le Viscosa. Assistenti i titoli di Stato.

Una gamba fratturata

VALENZA. — Dall'alto di un nero cadeva la ragazza Maria Marucco, di 14 anni, da Valenza, che riportava la frattura della gamba e dal piede sinistri oltre a lesioni al lucino, per cui il suo stato è allarmante.

ALFREDO SIGNORETTI
Direttore responsabile
Tipografia Giornale LA STAMPA

Cavallo e carrettiere travolti dalla piena di un fiume

Bergamo, giovedì sera.

A Ponte San Pietro nei pressi di Ponte di Brivio, il carrettiere Massimo Rota, di 23 anni, attraversava il letto del Brembo con un carro carico di sabbia, quando veniva sorpreso dalla piena del fiume. Il cavallo tentava di raggiungere la riva, ma veniva investito dalle acque e travolto col carro e col conducente. Due operai, che si trovavano sul carro, potevano, con un salto, mettersi in salvo; il cadavere del cavallo veniva ripescato, mentre quello del Rota non si è ancora potuto trovare.

NIENTE DA FARE...

Fugge dal derubato ma è ripreso, legato e consegnato ai carabinieri

Bolzano, giovedì sera.

Tale Luigi Cursa, di 52 anni, da Valdagno, approfittando dell'assenza dei proprietari si era introdotto in un casinale presso Sorrentino ed era riuscito a rubare 25 lire e alcuni oggetti che aveva nascosto in un vicino bosco per ritornare nella casa a fare una più minuziosa visita. Senonchè mentre stava rovistando nella camera da letto sopraggiungeva il padrone Piero Gros che dopo breve colluttazione riusciva a immobilizzare il ladro ed a legarlo con una fune. Mentre il derubato faceva l'inventario di ciò che era stato tolto, il ladro riusciva a liberarsi e a darsela a gambe subito seguito dal Gros che lo riacciuffava e lo immobilizzava legandogli mani e piedi con una grossa fune. Il Gros chiamava quindi i carabinieri i quali arrestavano il ladro che è stato passato alle nostre carceri.

COME AUMENTARE LE VENDITE

Quello dell'aumento progressivo delle vendite è il principal problema che ogni commerciante desidererebbe risolvere. I competenti dell'economia moderna concordano nel considerare tale soluzione come strettamente connessa ad una buona ed abile pubblicità. Preziosa per ogni uomo d'affari è il volume **La Pubblicità nel campo dell'economia aziendale e nazionale** (II) di Arrigo Micalo, 480 pagine e 25 tavole illustrate fuori testo che appare in una seconda edizione rifatta in tela e oro.

La prima edizione incontrò così completo successo da risultare esaurita dopo soli tre mesi dalla pubblicazione. La ordinazioni, accompagnate dall'importo di lire 60 per volume, vanno indirizzate direttamente all'autore, via Sidoli, 6 - Milano.